1328

Моё село - ты капелька России

2023

Перемышльская районная газета
Основана 1 августа 1917 года

НАША Жизнь

12+

ZАРОССИЮ!
ZАПРАВДУ!
ZАНАШИХ!

Цена свободная

№ 33 (10535) Пятница, 18 августа 2023 г.

Уважаемые перемышляне!

Примите самые искренние поздравления с 695-летием нашего родного села!

Мы празднуем День рождения нашего общего дома! Этот день объединяет не только жителей райцентра, но и всех тех, чья судьба связана с этим местом.

Летопись нашего древнего села золотыми буквами вписана в историю России. Мы по праву гордимся своей малой родиной, бережно храним ее традиции. Своим каждодневным трудом приумножаем то, что было сделано нашими великими предками.

Заложенные десятилетиями традиции бережно сохраняются и приумножаются теми, кто приходит на смену, создавая прочный фундамент дальнейшего процветания земли перемышльской.

Выражаем слова благодарности всем перемышлянам за внесенный вклад в развитие села, за любовь и преданность своей малой родине. Искренне желаем Перемышлю стабильности и процветания, а всем жителям – крепкого здоровья, мира, добрых событий, счастья, благополучия, уверенности в завтрашнем дне!

Глава МР «Перемышльский район» А.В.Шаповалов.
Глава администрации МР «Перемышльский район» Н.В.Бадеева.

Уважаемые жители Перемышля! Дорогие друзья!

Примите сердечные поздравления с юбилеем вашего села!

У Перемышля богатая и насыщенная событиями история. Много замечательных людей вписали свои имена в летопись села, они принесли перемышльскому краю почет и уважение, прославили его подвигами на полях сражений и своим трудом.

День рождения села — это праздник тех, чьим трудом создавался ваш замечательный край, и тех, кому еще только предстоит перенять эстафету ответственности за судьбу своей малой Родины. Патриотизм, гражданская ответственность, любовь к тому месту, где живешь, начинается с малого: с заботы о родных и близких, о своем селе. Я убежден, что мы сумеем воспитать понимание этого в наших детях. Только тогда мы можем быть уверены в своем будущем.

В праздничный день желаю всем перемышлянам хорошего настроения, успехов, благополучия! Мира и добра каждой семье! С юбилеем, Перемышль!

С уважением, депутат Законодательного Собрания Калужской области А.А.Кривовичев.

Уважаемые перемышляне и гости райцентра!

От всей души поздравляю вас с праздником – Днем села!

Сегодня мы отмечаем 695-летие нашего прекрасного Перемышля.

Перемышляне издавна отличаются трудолюбием и гостеприимством. Нас объединяет забота о родном селе, желание и стремление благоустроить его.

В настоящее время, в районном муниципальной властью проводится большая работа по улучшению инфраструктуры села. Благоустраиваются дворовые и общественные территории по программе «Комфортная среда», появляются детские площадки, модернизируется уличное освещение, ремонтируются внутрипоселковые дороги.

Наряду с проводимой работой, предстоит сделать еще многое в разных направлениях, чтобы наше село стало современным и благоустроенным. Наше будущее зависит от нас!

Выражаю слова благодарности всем перемышлянам, кто любит и бережет свое село, кто вносит неоценимый вклад в его развитие и процветание, кто своим трудом, талантом, профессионализмом и неравнодушием прославляет село.

Желаю селу Перемышль стабильности и процветания, а его замечательным, талантливым и трудолюбивым жителям - крепкого здоровья, мира, счастья и благополучия! С праздником!

С уважением, депутат Законодательного Собрания Калужской области В.Н.Мазуров.

Уважаемые жители Перемышля!
Дорогие друзья, земляки!
Примите сердечные поздравления с юбилеем нашего любимого села!

Общими усилиями мы делаем наше село более комфортным для жизни, труда, учебы, отдыха. Каждый день мы с вами вместе пишем новую историю, вместе делаем Перемышль благоустроенным, красивым, уютным селом. В этом есть заслуга каждого трудового коллектива, частица заботы каждого перемышлянина. Спасибо вам, дорогие земляки, за любовь и преданность родному селу, за ваш труд и заботу о его благополучии. Впереди у нас еще немало задач, требующих совместных усилий, а значит, мы должны сделать всё возможное, чтобы достичь поставленных целей. У нас всё получится, потому что перемышляне — это энергичные, целеустремлённые и уверенные в себе люди, члены большой дружной семьи, команды друзей и единомышленников.

Пусть сегодняшний праздник станет ярким событием в жизни нашего села и послужит импульсом для дальнейшей вдохновенной работы на благо любимого Перемышля, даст старт личным победам и достижениям!

С уважением, глава администрации СП «Село Перемышль» А.Н.Капустин.

Уважаемые жители Перемышльского района!

Поздравляем вас с Днем Государственного флага Российской Федерации!

День флага России – это праздник настоящих патриотов, тех, кто гордится своей страной и стремится сделать ее лучше.

Это одна из дат, которые объединяют нацию, выражают дух народа, символизируют его славное прошлое, настоящее и будущее. Сегодняшний день, посвященный флагу, имеющему богатую трехвековую историю, связывает воедино трудовые подвиги и боевые победы, научные открытие и культурные достижения российских граждан.

Флаг России – это символ мощи и величия нашего государства. Недаром три его цвета олицетворяют чистоту, преданность и храбрость. Мы должны свято чтить традиции Родины, гордиться ее богатой историей. Все зависит только от нас, от нашего с вами усердия, трудолюбия и желания сделать свой район, область и всю страну богаче и сильнее. В этот замечательный день желаем вам стабильности и уверенности в завтрашнем дне, крепкого здоровья, реализации намеченных планов и мирной жизни под родным флагом.

Глава МР «Перемышльский район» А.В.Шаповалов.
Глава администрации МР «Перемышльский район» Н.В.Бадеева.

К юбилею Перемышля
1328 - 2023

Анастасия Рожкова:

«Истинный патриотизм рождает малая Родина»

История малых мест, как и жизнь простых людей полна тягот и лишений и проходит на фоне большой истории и масштабных событий. И как люди взрослые часто не помнят тяжелого и страшного детства, так и места древние, не имея даты рождения, довольствуются годом «первого упоминания» в письменном источнике.

Простому человеку тяжело представить или соизмерить с долей своего участия, мерой своей жизни большие и великие дела страны, которые видятся на расстоянии и измеряются огромными цифрами, на которых говорит язык статистики, экономики и истории. Но за большими и великими делами неизменно стоит малое, повседневное, незаметное, простое, но надежное, вечное существование российской глубинки,- таких прекрасных мест как наш Перемышль.

Наверное, это и составляет жизненное предназначение малых мест: быть в любое время с простыми людьми, делить их радости и беды, служить для них пристанищем и источником жизни, оставаться тылом и опорой, являть собой образ Родины, давать силу и веру.

Истинный патриотизм рождает именно малая Родина. Чувства самосознания, сопричастности, самоопределения, их первые проявления и оттенки рождаются внутри человека и очень часто связаны с конкретным местом. Мне очень созвучны следующие строки из «Неувядаемого цвета» Н.М.Любимова:

«... у меня, четырехлетнего малыша, уже было представление о Родине? Вернее, чувство Родины? Когда же оно появилось? Не при первом ли знакомстве с неоглядной и ненаглядной русской природой? Не с первым ли выходом на полевой простор?.. Или когда я в первый раз подошел к самой Оке? Или когда в первый раз с высоты городского сада попытался охватить неумелым взглядом озеро, ивняк, пойму, дальние горы, по которым деревья сбегали напиться к реке?..»

Начинается с малого Родина
И обмену не подлежит!
Небольшой Перемышль Калужский
Выдавал мне путёвку в жизнь.
В той путёвке маршрута
не значится
И конечной станции нет, -
Небольшой Перемышль Калужский
Дарит мне путеводный свет

Перемышль в начале 1920-х гг.

(по материалам фондов ГАКО и воспоминаниям Н.М.Любимова)

События первого послереволюционного десятилетия в художественной и исторической литературе описаны подробно и неоднозначно: гражданская война, военный коммунизм, новая экономическая политика – яркие и драматические страницы нашей истории, которые коснулись каждой семьи. Лишенные самого необходимого, в постоянных заботах и неурядицах, люди были вынуждены искать пропитания себе и своим детям, но продолжали жить и надеяться на лучшее.

Николай Михайлович Любимов вспоминал: «почти все наши учителя долго, как рыбы об лед, бились в нужде. В годы военного коммунизма они получали смехотворное жалованье – маминого месячного жалованья хватало ровно на коробку спичек. Их «паек» состоял из куска чего-то, отдаленно напоминавшего хлеб, и из микроскопического количества сахарного песку. Донашивали чиненое и перечиненное старье. Некоторых выручали собственные сады и огороды, иных, как, например, мою мать и меня, сад и огород, которые мы снимали вместе с домиком. Выручало еще вот что: учителям наряду с прочими гражданами отводились участки земли под картошку, свеклу, капусту. Не обделяли учителей и лугами, независимо от того, держали они скотину или нет».

«Чтобы получить право на кусок хлеба, на пакетик («фунтик») сахарного песку и на обед, состоявший из одного блюда (иногда это был жидкий кулеш, иногда кулеш с кусочком или всего лишь с запахом селедки – такое блюдо казалось нам особенно лакомым, иногда «сладкий суп», то есть попросту компот), – чтобы иметь право на все эти яства, я пошел в школу рано: осенью 19-го года, когда мне еще не было семи лет, я поступил в первый класс «Единой трудовой».

Школа переживала тяжелые времена. Младших классов распад не коснулся... Были уроки чтения, письма, арифметики, рисования и пения. Все по часам, все по звонку: и уроки, и перемены.

Учителей переименовали в «шкрабов» (школьных работников), «шкрабы» были вскорости заменены более благозвучными и не допускавшими иного толкования «просвещенцами».

На местах проводниками политики молодого советского государства оказывались уездные исполнительные комитеты - Исполкомы. Представление о жизни уездного города в первые годы установления Советской власти можно составить и на основе конкретных официальных документов: начало 1920-х годов – время активной работы Перемышльского Уездного Исполнительного Комитета. Перемышльский Исполком регламентировал практически все сферы жизни Перемышля: экономика, образование, культура, благоустройство и т.д.

К 1923 году новая экономическая политика уже давала свои результаты: восстановление экономики, развитие частной инициативы, различных форм собственности, ликвидация товарного дефицита – активизация деятельности мелких производителей и т.д. Так, в постановлении от 15.01.1923г. о порядке распределения товаров, на базарной площади в Перемышле запрещается торговля на улицах и перекрестках и предписывается «вести ее (торговлю) только на базарной площади. На базарах и рынках в летнее время 01.04 по 31.10 с 9 утра до 8 вечера, в зимнее время 01.11 по 31.03 с 9 утра до 6 вечера...

Безусловно воспрещается всякая торговля в следующие дни:

А) 01.01 Новый год
Б) 22.01 день 09.01.1905г.
В) 12.03 день неизвержения самодержавия
Г) 19.03 день Парижской коммуны
Д) 01.05 день Интернационала
Е) 07.11 день пролетарской революции».

Новые праздники обновленной страны!!! Но и православные традиции сохранялись в Перемышле.

Советский Исполком принимал самые жесткие меры борьбы с «хищническим потреблением» леса в дни религиозных праздников: воспрещалось «по всему уезду рубка молодых деревьев и ветвей на деревьях для потребностей культа, как например: для украшения частных домов и церквей на троицын день».

Надо полагать, что верующие перемышляне, действительно, украшали свои дома на Троицу, возможно, кто-то был оштрафован на основании данного постановления, точными данными мы не располагаем. Но совершенно очевидно, что среди перемышлян было много верующих людей.

Так, Николай Михайлович вспоминает, что раз в несколько лет, в июле, в августе, а то и ранней осенью, по желанию перемышлян в город на неделю привозили икону Калужской Божьей Матери, почитавшуюся и доныне почитающуюся чудотворной. Для горожан и жителей окрестных деревень это было “велие торжество”, как говаривал настоятель перемышльского собора о. Владимир Будилин.

Икону (последний раз – осенью 1928 года) привозили в карете, и одна эта «карета мгновенно вырывала меня из моей привычной уездной повседневности. Вместо телег и саней, вместо изредка попадавшихся мне на глаза тарантасов и шарабанов – вдруг пахнущая стариной, точно из сказки, из книги вымахнувшая карета!

Встречать икону перемышляне, и стар, и млад, выходили к Оке».

Кстати, у переправы когда-то располагался один из постоялых дворов Перемышля. Постоялых дворов в Перемышле было три: два по краям (один со стороны Голодской переправы, другой по пути в Хохловку) и один в центре – в районе пересечения нынешних улиц Ленина и Коммунаров.

Уездным Исполнительным Комитетом регламентировался порядок содержания постоялых дворов на территории Перемышльского уезда, которые «должны быть в чистоте; пространство под нарами не должно служить складочным местом или местом пребывания животных: поросят, кроликов, кур и проч.; спанье под нарами не допускается; нары в два яруса допускаются только в тех помещениях, в которых высота потолков достигает не менее 2-х метров 85 стм (4 арш.)».

Новая экономическая политика давала свои плоды и, видимо, способствовала активизации работы базаров и уездных постоялых дворов из-за возросшего товарообмена в рамках конкретного уезда.

К юбилею Перемышля
1328 - 2023

В центре учительница и одна из первых комсомолок 20-х годов Типикина Мария Николаевна.

В 1922 году в Перемышле был организован первый спортивный кружок. Первый Спортивный кружок учащихся Перемышльской девятилетки В центре инструктор кружка Святополков М.М.

К сожалению, не все было так радужно для уездного учителя. Николай Михайлович Любимов вспоминает: «В годы НЭПа на смену одним трудностям пришли другие. В лавках и на базарах всего вдоволь, и все дешево, но только не для учителя: учителям все еще платят гроши, да и выплату грошей задерживают по месяцам и этим еще больше запутывают и расстраивают их дела. Учителя и их дети наголодались, но и теперь должают нэпманам и кооперации, отпускающим товар «на книжку», должают за квартиру, занимают у более состоятельных граждан, занимают друг у друга, увязают в долгах».

В начале 1920-х школа переживала тяжелые времена, претерпевала многоразличные изменения и неоднократно переименовывалась, подобно тому как менялись и наименования самой преподавательской профессии.

01.09.1921 года был образован «Перемышльский педагогический техникум», где на двух отделениях (общеобразовательном и специальном) обучались 72 человека, в 1922 году выпуска не было, первый выпуск состоялся в 1923 году, точных данных о количестве выпускников нет, но их было не более 10 человек.

Глава техникума Георгий Авксентьевич Траубенберг в официальных бумагах и речах именовался «завперпедтех».

07.07.1923 года распоряжением Губпрофобра техникум был реорганизован в школу второй ступени. Образовалась школа-девятилетка (в те времена полная средняя школа состояла из девяти классов).

Еще осенью 1920-го года в учительскую явилась депутация от учащихся старших классов, возглавляемая детьми крестьян, с просьбой к учителям «заниматься по-прежнему, потому что они, учащиеся, не хотят войти в жизнь никчемными неучами, и помочь им хоть сколько-нибудь наверстать упущенное».

Работа велась с трудом, о чем свидетельствует следующий факт: в феврале-марте 1923 году в Перемышльском уезде проводился двухнедельник помощи культурно-просветительным учреждениям, в ходе которого выяснилось, что население отказывается от поддержки школ, а родители перестали пускать своих детей в школы, в связи с чем «Президиум Уисполкома постановил: родителей, запрещающих детям посещать школу, подвергать административному штрафу; расходы на отопление, освещение, наем сторожа, ремонт помещений, покупку учебников и других принадлежностей и дополнительное вознаграждение школьным работникам должны распределяться среди всего населения, прикрепленного к школе».

Чем же занимались учителя во внеурочное время помимо подготовки к урокам и опытам, проверки письменных работ, чтений школьникам вслух, репетиций и спевок? Петр Михайлович Лебедев читал для населения лекции по астрономии. Преподаватель физкультуры и военного дела Григорий Владимирович Будилин проводил вечерние строевые занятия перед праздничными демонстрациями. Он же заведовал и зимним, и летним театром, приглашал из Калуги гастролеров – артистов, музыкантов и певцов, гримировал участников любительских спектаклей, ежесубботне в театре делал для желающих обзоры событий за рубежом и внутри страны, ибо выписка газет тогда была многим, в том числе моей матери, не по карману; он же был членом правления местного кооператива.

Сошественская церковь в Перемышле. 1930-е гг.

Учителя много читали. Кое у кого были собственные библиотеки. До революции отпускались средства для пополнения библиотеки высшего начального училища и гимназии произведениями, входившими в программу по литературе. Но учителям хотелось новинок. И они в складчину выписывали сборники “Знания”, альманахи “Шиповник”. После того как прибывшая из столицы книга обходила круг, она поступала в школьную библиотеку.

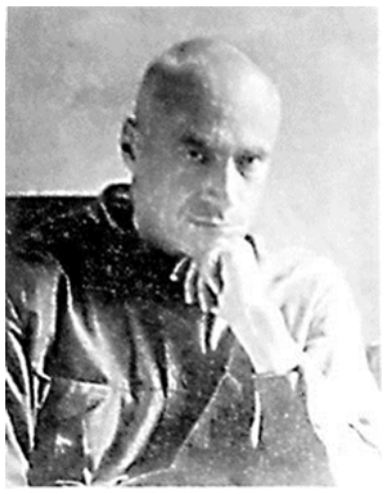

Глава техникума Георгий Авксентьевич Траубенберг

Успенскій Соборъ въ г. Перемышлѣ Калужской губерніи.

Как учителя проводили каникулы? На зимние каникулы и в конце летних (занятия начинались 15 сентября: это была уступка крестьянам, нуждавшимся в помощи детей при уборке урожая) отправлялись в Москву – главным образом, чтобы походить по театрам. За одеждой и обувью тогда в Москву не таскались – чего нельзя было достать в Перемышле, покупали в Калуге. Рыбная ловля и хождение по грибы совмещались с участием в спектаклях и концертах.

Парадоксально, но и в этих реалиях Перемышль оставался театральным городом!

С 1922-го по 1930-й год зимою и летом силами городских и сельских учителей, учащихся старших классов, приезжавших на каникулы студентов техникумов и вузов устраивались спектакли под руководством и с участием Софьи Иосифовны Меньшовой – учителя литературы Перемышльской школы.

Почти каждый спектакль этого содружества любителей становился событием в жизни городка; он встряхивал, обогащал, будил и мысль, и чувство, воспитывал художественный вкус.

Н.М. вспоминал: «Мать и тетка иной раз шептали мне: “Совсем как в Художественном”, “Прямо как в Художественном...”. Вот почему я и в шутку, и всерьез называл наш театр “ПХАТ”.

“На дне”, в одном из самых ансамблевых спектаклей “ПХАТа” (на роль Барона перемышляне пригласили калужского артиста Васильева; он играл бесплатно, ему только оплачивали проезд), Георгий Авксентьевич играл Сатина».

Помимо просветительской и культурной работы, педагоги Перемышльской школы также вели более или менее активную сельскохозяйственную деятельность, так, Н.М.Любимов рассказывает, что «в конце зимы моя мать продавала почти все сено – у нас были две козы, а на них сена шло немного. Продажа сена помогала матери обернуться, кое-как заштопать прорехи в бюджете, уплатить первоочередные долги».

В 1923 году Декретом ВЦИК от 10.05.1923 года был введен единый сельскохозяйственный налог, а в сентябре того же года на основании «обязательного постановления Калгубисполкома от 6. IX с/г сроками сдачи единого сельско-хозяйственного налога 1923/24 года для (Перемышльского) уезда назначаются: 1 ноября 1923 года – 35% общей суммы налога;1 января 1924 года – 40% общей суммы налога; к 1 апреля 1924 года – 25 % общей суммы налога».

Постановлением Президиума ВЦИК от 1 февраля 1924 года Перемышльский уезд упразднен. Перемышльский уезд распределён между Калужским, Козельским, Лихвинским и Мещовским уездами. Перемышльская волость (1924-1929 гг.), центр г.Перемышль (с 1925 года – село). Образованна в 1924 году из Полянской, Рыченской и части Андреевской волости бывшего Перемышльского уезда. Ликвидирована в 1929 году в связи с проведением районирования. Территория волости вошла в состав Перемышльского района Калужского округа Московской области.

Постановлением Президиума ВЦИК от 17 августа 1925 года был утвержден список городов Калужской губернии. Город Перемышль преобразован в село.

Анастасия Рожкова,
заместитель директора по учебно-методической работе ПТЭТ, краевед.

Район: дела, проблемы

На повестке – «мусорный» вопрос

На минувшей неделе состоялось совещание глав администраций сельских поселений. Обсудили одну из злободневных проблем – вывоз мусора. На совещание пригласили представителей регионального оператора по обращению с твердыми коммунальными отходами (КРЭО) и предприятия «Форум», занимающегося вывозом мусора.

Вопросов и претензий к ним хватает в каждом поселении, но главный – почему не вовремя вывозят мусор.

Как пояснили представители «Форума», сбои в графике вывоза мусора были, и причины тому: поломка машин, нехватка кадров. В настоящее время график вывоза мусора соблюдается. Другая проблема – «замусоренность» контейнерных площадок отходами с огородов.

- Я знаю, что администрации сельских поселений проводят большую разъяснительную работу с жителями о том, что можно и что нельзя нести в контейнеры,- отметила глава районной администрации Надежда Бадеева. – Но на сегодня необходимо усилить эту работу. В случае необходимости и протокол составить о привлечении к административной ответственности за нарушение правил складирования отходов.

Сегодня мы еще раз публикуем **памятку населению.**

Контейнерные площадки предназначены для накопления твердых коммунальных отходов (ТКО). К ним относятся отходы, образованные в жилых помещениях в процессе потребления физическими лицами, в том числе и крупногабаритные отходы – мебель, бытовая техника, отходы от текущего ремонта жилья. Их необходимо складировать рядом с контейнерами в специальном отсеке под КГО или в бункер. Вывоз крупногабаритных отходов региональный оператор осуществляет отдельной спецтехникой.

Ветки и обрезки деревьев, ботва не относятся к ТКО, их складирование на контейнерных площадках запрещено. То же самое касается строительного мусора, который образуется при проведении капитального ремонта, разбора домов/сараев или строительства. Такие отходы также запрещено накапливать совместно с твердыми коммунальными на территории контейнерной площадки, поскольку они не относятся к твердым коммунальным отходам, утилизируются иным образом, а расходы по их вывозу не включены в тариф.

РАБОТА ДЛЯ НАСТОЯЩИХ МУЖЧИН

Министерство обороны приглашает на контрактную службу. Подать заявку можно не выходя из дома — через Госуслуги. Также можно обратиться в в военный комиссариат по месту регистрации в своём городе. В Калуге пункт отбора на военную службу по контракту находится по адресу:

г. Калуга. ул. М.Горького, 87.

8 (4842) 54-25-07

Зарплата 195 000, много дополнительных выплат, например, до 1 000 000 рублей за захват танков.

Социальные льготы и гарантии

* собственное жилье за счет Минобороны России через накопительно-ипотечную систему
* служебное жилье или компенсация за найм жилья
* бесплатное обследование, лечение и реабилитация в военно-медицинских учреждениях
* бесплатное обеспечение лекарственными препаратами
* обеспечение вещевым имуществом и обмундированием
* бесплатное трехразовое питание
* двухнедельный оплачиваемый отпуск не реже 1 раза в 6 месяцев
* страхование жизни и здоровья за счет федерального бюджета
* право на пенсию после 20 лет службы

Дополнительные льготы для участников специальной военной операции

* статус ветерана боевых действий и соответствующие льготы
* кредитные и налоговые каникулы
* бюджетные места для обучения детей в вузах
* бесплатный отдых детей в летних оздоровительных лагерях
* страховые выплаты при ранении (травме) и гибели
* социальная программа реабилитации и адаптации (трудоустройство и предоставление жилья)
* дополнительные льготы и гарантии субъектов Российской Федерации

Для поступления на военную службу по контракту

Обратиться с заявлением (подать заявку) варианты:

* лично, почтовым отправлением, по телефону в пункт отбора или военный комиссариат
* через личный кабинет гражданина на официальном сайте Минобороны России lkg.mil.ru
* через электронный сервис «Стать добровольцем или контрактником» на едином портале государственных услуг gosuslugi.ru

Требования к кандидатам

* возраст от 18 лет
* годен по состоянию здоровья

Перечень документов

* автобиография и анкета (форма на сайте) www.contract.mil.ru
* паспорт
* военный билет (при наличии)
* свидетельства о браке и рождении детей (при наличии)
* документы об образовании

Порядок поступления

* сдать документы в пункт отбора или военный комиссариат
* пройти собеседование с психологом
* пройти медицинский осмотр
* получить предписание и убыть к месту службы
* заключить контракт в воинской части

Контракт заключается на 1 год и более

Телепрограмма с 21 по 27 августа

Понедельник, 21 августа

НИКА-ТВ
06.00, 17.00 На спорте 12+
06.30 Утро preview 16+
07.00 Утро первых 16+
09.00 Неделя 16+
09.55 Азбука здоровья 16+
10.10 Клён 12+
10.30 М/ф “Малыш лев” 0+
11.40, 12.40 Х/ф “Паспорт” 6+
12.30, 13.30, 14.30, 16.30, 17.30, 18.30, 19.30, 20.30, 21.30, 23.30 Новости 16+
13.40 Научные сенсации 12+
14.50, 03.45 Т/с “Карамель” 16+
16.45 География вкуса 12+
17.45 Откровенно о важном 12+
18.15 Мне только спросить 12+
18.45 Приходские хроники 0+
19.00 Наше кино. История большой любви 12+
20.00, 21.00 Карт-бланш 16+
22.00 Т/с “Парфюмерша 3” 16+
22.50 Легенды армии 16+
00.00 “Параллельные миры” 16+
01.45 Х/ф “На берегу мечты” 12+

ПЕРВЫЙ
05.00 Доброе утро 12+
09.00, 12.00, 15.00, 03.00 Новости
09.20 АнтиФейк 16+
10.00 Жить здорово! 16+
10.50, 12.15, 15.15, 16.50, 18.30 Информационный канал 16+
16.00 Мужское / Женское 16+
18.00 Вечерние Новости
19.55 Куклы наследника Тутти 16+
21.00 Время
22.00 Т/с “Семнадцать мгновений весны” 12+
23.15 Большая игра 16+
00.15 “Вызов”. О фильме, покорившем космос 12+
00.25, 01.10, 01.50, 02.30, 03.05, 03.15, 03.50 Подкаст.Лаб 16+

РОССИЯ 1 (Калуга)
05.00, 09.30 Утро России 12+
09.00, 14.30, 21.05 Местное время. Вести-Калуга
09.55 О самом главном 12+
11.00, 14.00, 16.00, 20.00 Вести
11.30, 17.30 60 минут 12+
14.55 Т/с “Годунов” 16+
16.30 Малахов 16+
21.20 Т/с “Спасская” 12+
23.25 Вечер с Владимиром Соловьёвым 12+
02.05 Т/с “Тайны следствия” 12+

ТВЦ
06.00 Настроение 12+
08.25 Х/ф “Исправленному верить” 12+
10.35, 04.45 Д/ф “Виктор Мережко. Здравствуй и прощай” 16+
11.30, 14.30, 17.50, 22.00 События
11.50 Т/с “Стажёры” 16+
13.40, 05.20 Мой герой 12+
14.50 Город новостей 16+
15.00, 03.15 Т/с “Анатомия убийства” 12+
16.55 Фактор БЕZ опасности 16+
17.35, 00.30 Петровка, 38 16+
18.10 Х/ф “Где-то на краю света” 12+
22.35 Формула успеха 16+
23.10 Знак качества 16+
00.00 События. 25-й час
00.45 Д/ф “90-е. Кремлёвская кухня” 16+
01.25 Д/с “Назад в СССР” 16+
02.05 Д/ф “Гражданская война. Забытые сражения” 12+

НТВ
04.40 Т/с “Улицы разбитых фонарей” 16+
06.30 Утро. Самое лучшее 16+
08.00, 10.00, 13.00, 16.00, 19.00, 23.20 Сегодня
08.25, 10.35 Т/с “Лесник. Своя земля” 16+
13.25 Чрезвычайное происшествие 16+
14.00 Место встречи 16+
16.45 Т/с “Зимородок” 16+
20.00 “Анонимный детектив” 16+
23.40 Путь бойца 18+
01.00 Х/ф “Братаны” 16+

РОССИЯ К
06.30 Пешком... 16+
07.05 Легенды мирового кино 16+
07.35, 16.15 Д/ф “Ангелы и демоны “умного дома” 16+
08.15 Жизнь и судьба 16+
08.35, 16.00 Цвет времени 16+
08.55 Х/ф “Проданный смех” 0+
10.00, 12.30, 17.00, 19.30 Новости культуры 16+
10.15 Д/ф “Вильям Похлебкин. Рецепты нашей жизни” 16+
11.00 Х/ф “Стратегия риска” 16+
12.15 Д/ф “Забытое ремесло”. “Скоморох” 16+
12.45 Линия жизни 16+
13.40, 02.30 Д/ф “Запечатленное время”. “Твои книжки” 16+
14.10 Эрмитаж 16+
14.35 Х/ф “Возвращение Будулая” 12+
17.15, 00.45 Музыка эпохи Барокко. Филипп Жаруссски, Жюльен Шовен и камерный оркестр Le Concert de la Loge 16+
18.15 Д/ф “Рассекреченная история”. “Разведка перед боем” 16+
18.45, 01.45 Д/ф “Виктор Розов. Пьеса без правил” 16+
19.45 Письма из провинции 16+
20.15 Абсолютный слух 16+
20.55 Спокойной ночи, малыши!
21.10 Х/ф “Вишневый сад” 12+
23.10 Кинескоп 16+
00.00 Т/с “Стража” 16+

ПЯТЫЙ
05.00, 09.00, 13.00 Известия 16+
05.25, 06.10, 07.00, 07.55 Т/с “Подсудимый” 16+
08.55 Знание-сила 0+
09.30, 10.25, 11.25, 12.25, 13.30 Х/ф “Подлежит уничтожению” 12+
14.00, 15.00, 16.00 Т/с “Морские дьяволы-4” 16+
17.30, 18.20, 19.10, 19.55, 20.40, 02.40, 03.20 Т/с “След” 16+
21.25 Т/с “Свои-5” 16+
22.20, 23.10 Т/с “Свои-3” 16+
00.00 Известия. Итоговый выпуск 16+

РЕН-ТВ
05.00, 18.00, 02.20 Самые шокирующие гипотезы 16+
06.00 С бодрым утром! 16+
08.30, 12.30, 16.30, 19.30, 23.00 Новости 16+
09.00 Военная тайна 16+
11.00 Как устроен мир с Тимофеем Баженовым 16+
12.00, 16.00, 19.00 Информационная программа 112 16+
13.00 Загадки человечества 16+
14.00 Невероятно интересные истории 16+
15.00 Засекреченные списки 16+
17.00, 03.10 Тайны Чапман 16+
20.00 Х/ф “Элизиум. Рай не на Земле” 16+
22.05 Водить по-русски 16+
00.30 Х/ф “Стриптизёрши” 18+

МИР
05.00 Х/ф “Первая перчатка” 16+
05.20 Х/ф “Таинственный остров” 16+
06.50 Наше кино. История большой любви 16+
07.50 Т/с “Братаны-4” 12+
10.00, 13.00, 16.00, 18.30, 02.30 Новости
10.10 Т/с “Братаны-4” 16+
13.15 Дела судебные. Деньги верните! 16+
14.10, 16.15 Дела судебные. Битва за будущее 16+
16.45 Мировое соглашение 16+
18.50 Игра в кино 16+
21.40 Назад в будущее 16+
22.30 Всемирные игры разума. К юбилею Н. Валуева 16+
23.05 Х/ф “Змеелов” 16+
00.50 Исторический детектив с Николаем Валуевым. К юбилею Н. Валуева 16+

КАРУСЕЛЬ
07.00 С добрым утром, малыши! 0+
07.30 М/ф “Край Бебис. Волшебные слёзки” 0+
07.40 М/ф “ВИП петс” 0+
08.05 Цветняшки 0+
08.50 М/ф “Команда СТИМ!” 6+
10.10 Х/ф “По секрету всему свету” 0+
11.10 М/ф “Петроникс” 0+
11.40 “Ник-изобретатель” 0+
12.20 М/ф “Аркадий Паровозов спешит на помощь!” 0+
12.25 М/ф “Диностер” 6+
12.50, 22.00 М/ф “Инфинити Надо” 6+
13.10 М/ф “Дикие скричеры!” 6+
13.30 М/ф “Тобот. Детективы Галактики” 6+
14.00 Навигатор 0+
14.15 М/ф “Улётная доставка” 0+
15.00 Час Союзмультфильма 0+
16.05 М/ф “Клуб Винкс” 6+
17.00 М/ф “Мышкин дом” 0+
17.15 “Волшебная кухня” 0+
18.00 М/ф “Отель у овечек” 0+
19.00 М/ф “Лео и Тиг” 0+
20.30 Спокойной ночи, малыши! 0+
20.45 М/ф “Лунтик” 0+
22.30 М/ф “Таинственные золотые города” 6+
23.40 “Рикки-Тикки-Тави” 0+

ЗВЕЗДА
05.25 Х/ф “Фейерверк” 12+
07.00 Сегодня утром 12+
09.00, 13.00, 17.00, 19.00 Новости дня 16+
09.15, 21.00 Открытый эфир 16+
11.00, 01.20 Х/ф “Найти и обезвредить” 16+
13.25, 15.05, 17.15, 03.35 Т/с “Белая стрела. Возмездие” 16+
15.00 Военные новости 16+
18.00 “Курская битва”. “Стальная оборона Василевского” 16+
18.50 Специальный репортаж 16+
19.55 По горячим следам 16+
20.10 Д/ф “Загадки века с Сергеем Медведевым”. “История “Шпионского моста” 12+
22.45 Между тем 12+
23.15 “За облаками-небо” 12+

ДОМАШНИЙ
06.30 6 кадров 16+
06.35, 05.40 По делам несовершеннолетних 16+
08.00 Давай разведёмся! 16+
09.00 Тест на отцовство 16+
11.15, 23.20 Т/с “Понять. Простить” 16+
12.30, 00.35 Т/с “Порча” 16+
13.00, 01.05 Т/с “Знахарка” 16+
13.35 “Верну любимого” 16+
14.10 “Голоса ушедших душ” 16+
14.45 “Бабочки и птицы” 16+
19.00 “Нечаянная Любовь” 16+

Вторник, 22 августа

НИКА-ТВ
06.00, 12.30, 13.30, 14.30, 16.30, 17.30, 18.30, 19.30, 20.30, 21.30, 23.30 Новости 16+
06.30 Утро preview 16+
07.00 Утро первых 16+
09.00, 17.00, 17.45 Карт-бланш 16+
09.55, 14.50, 03.45 Т/с “Карамель” 16+
11.30, 19.00 Пять причин поехать в... 12+
11.50, 22.50 Легенды армии 16+
12.40, 22.00 Т/с “Парфюмерша 3” 16+
13.40, 05.15 Научные сенсации 12+
16.45 География вкуса 12+
18.15, 19.15 Интересно 16+
18.45 Азбука здоровья 16+
20.00 Мне только спросить 12+
20.15, 21.00 Глушенкова 16+
00.00 Х/ф “Мелкий бес” 16+

ПЕРВЫЙ
05.00 Доброе утро 12+
09.00, 12.00, 15.00, 03.00 Новости
09.20 АнтиФейк 16+
10.00 Жить здорово! 16+
10.50, 12.15, 15.15, 16.50, 18.30 Информационный канал 16+
16.00 Мужское / Женское 16+
18.00 Вечерние Новости
19.55 Куклы наследника Тутти 16+
21.00 Время
22.00 Т/с “Семнадцать мгновений весны” 12+
23.15 Большая игра 16+
00.15 “Вызов”. О фильме, покорившем космос 12+
00.25, 01.10, 01.50, 02.30, 03.05, 03.15, 03.50, 04.25 Подкаст.Лаб 16+

РОССИЯ 1 (Калуга)
05.00, 09.30 Утро России 12+
09.00, 14.30, 21.05 Местное время. Вести-Калуга
09.55 О самом главном 12+
11.00, 14.00, 16.00, 20.00 Вести
11.30, 17.30 60 минут 12+
14.55 Т/с “Годунов” 16+
16.30 Малахов 16+
21.20 Т/с “Спасская” 12+
23.25 Вечер с Владимиром Соловьёвым 12+

ТВЦ
06.00 Настроение 12+
08.20 Х/ф “Исправленному верить” 12+
10.35, 04.40 Д/ф “Станислав Говорухин. Он много знал о любви” 16+
11.30, 14.30, 17.50, 22.00 События
11.50 Т/с “Стажёры” 16+
13.40, 05.20 Мой герой 12+
14.50 Город новостей 16+
15.05, 03.15 Т/с “Анатомия убийства” 12+
16.55 Д/ф “Валентина Легкоступова. На чужом несчастье” 16+
18.10 Х/ф “Селфи с судьбой” 12+
22.35 Формула успеха 16+
23.10 Д/ф “Месть брошенных жён” 16+
00.00 События. 25-й час
00.30 Петровка, 38 16+
00.45 Д/ф “Тайная комната. Борис Джонсон” 16+
01.25 Прощание 16+
02.10 Д/ф “Гражданская война. Забытые сражения” 12+

НТВ
04.55 Т/с “Улицы разбитых фонарей” 16+
06.30 Утро. Самое лучшее 16+
08.00, 10.00, 13.00, 16.00, 19.00, 23.20 Сегодня
08.25, 10.35 Т/с “Лесник. Своя земля” 16+
13.25 Чрезвычайное происшествие 16+
14.00 Место встречи 16+
16.45 Т/с “Зимородок” 16+
20.00 “Анонимный детектив” 16+
23.40 Путь бойца 18+
01.10 Х/ф “Братаны” 16+

РОССИЯ К
06.30 Пешком... 16+
07.05 Легенды мирового кино 16+
07.35, 16.15 Д/ф “Кем работать мне тогда?” 16+
08.15 Жизнь и судьба 16+
08.45 Х/ф “Проданный смех” 0+
10.00, 12.30, 17.00, 19.30 Новости культуры 16+
10.15 Цитаты из жизни 16+
11.00 Х/ф “Стратегия риска” 16+
12.15 Д/ф “Забытое ремесло”. “Чистильщик обуви” 16+
12.45 Рассказы из русской истории 16+
13.40, 02.20 Д/ф “Запечатленное время”. “Советскому кино-20 лет” 16+
14.10 Эрмитаж 16+
14.35 Х/ф “Возвращение Будулая” 12+
16.00 Цвет времени 16+
17.15, 00.45 Музыка эпохи Барокко. “Ночь королей” 16+
18.15 Д/ф “Рассекреченная история”. “Танковый Армагеддон” 16+
18.45, 01.40 Д/ф “Анатолий Папанов. Тайники души” 16+
19.45 Письма из провинции 16+
20.15 Абсолютный слух 16+
20.55 Спокойной ночи, малыши!
21.10 Спектакль “Крейцерова соната” 16+
23.10 Д/ф “Случай Понтекорво” 16+
00.00 Т/с “Стража” 16+

ПЯТЫЙ
05.00, 09.00, 13.00, 17.00 Известия 16+
05.25, 06.10, 07.00, 07.55 Т/с “Подсудимый” 16+
08.55 Знание-сила 0+
09.30, 10.25, 11.30, 12.30, 13.30 Т/с “Последний бронепоезд” 16+
14.00, 15.00 Т/с “Морские дьяволы-4” 16+
16.00 Т/с “Морские дьяволы. Судьбы” 16+
17.30, 18.20, 19.10, 19.55, 20.35, 02.40, 03.20 Т/с “След” 16+
21.25 Т/с “Свои-5” 16+
22.20, 23.10 Т/с “Свои-3” 16+
00.00 Известия. Итоговый выпуск 16+
00.30, 01.15, 02.05 Т/с “Свои-4” 16+
03.55 Т/с “Прокурорская проверка” 16+

РЕН-ТВ
05.00, 18.00, 02.20 Самые шокирующие гипотезы 16+
06.00 С бодрым утром! 16+
08.30, 12.30, 16.30, 19.30, 23.00 Новости 16+
09.00 Военная тайна 16+
10.00 Совбез 16+
11.00 Как устроен мир с Тимофеем Баженовым 16+
12.00, 16.00, 19.00 Информационная программа 112 16+
13.00 Загадки человечества 16+
14.00 Невероятно интересные истории 16+
15.00 Засекреченные списки 16+
17.00, 03.10 Тайны Чапман 16+
20.00 Х/ф “Охотники за разумом” 16+
22.00 Водить по-русски 16+
23.30 Знаете ли вы, что? 16+
00.30 Х/ф “Президент Линкольн. Охотник на вампиров” 18+

МИР
05.00, 03.30 Т/с “Школа выживания от одинокой женщины с тремя детьми в условиях кризиса” 12+
06.50 Т/с “Братаны-4” 12+
10.00, 13.00, 16.00, 18.30, 02.50 Новости
10.10 Т/с “Братаны-4” 16+
13.15 Дела судебные. Деньги верните! 16+
14.10, 16.15 Дела судебные. Битва за будущее 16+
15.05 Дела судебные. Новые истории 16+
17.15 Мировое соглашение 16+
18.50 Игра в кино 16+
21.40 Назад в будущее 16+
22.30 Телевикторина “Всемирные игры разума” 16+
23.05 Х/ф “Дамы приглашают кавалеров” 16+
00.30 Наше кино. История большой любви 16+
00.55 Д/ф “Схватка разведок” 16+

КАРУСЕЛЬ
05.00 Ранние пташки 0+
07.00 С добрым утром, малыши! 0+
07.30 М/ф “Край Бебис. Волшебные слёзки” 0+
07.40 М/ф “ВИП петс” 0+
08.05 Цветняшки 0+
08.50 М/ф “Команда СТИМ!” 6+
10.10 Х/ф “По секрету всему свету” 0+
11.10 М/ф “Петроникс” 0+
11.40 М/ф “Ник-изобретатель” 0+
12.20 М/ф “Аркадий Паровозов спешит на помощь!” 0+
12.25 М/ф “Диностер” 6+
12.50, 22.00 М/ф “Инфинити Надо” 6+
13.10 М/ф “Дикие скричеры!” 6+
13.30 М/ф “Тобот. Детективы Галактики” 6+
14.00 Навигатор 0+
14.15 М/ф “Улётная доставка” 0+
14.50 М/ф “Зебра в клеточку. Яркие дни” 0+
15.00 Час Союзмультфильма 0+
16.05 М/ф “Клуб Винкс” 6+
17.00 М/ф “Сказочный патруль. Хроники чудес” 0+
18.00 М/ф “Три кота” 0+
19.00 М/ф “Лео и Тиг” 0+
20.30 Спокойной ночи, малыши! 0+
20.45 М/ф “Лунтик” 0+
22.30 М/ф “Таинственные золотые города” 6+
23.40 М/ф “Сказка о золотом петушке” 0+
00.10 М/ф “Три мешка хитростей” 0+
00.30 Театр Бериляки 0+
00.45 Х/ф “Просто ужас!” 0+

ЗВЕЗДА
05.10, 13.25, 15.05, 17.15, 03.35 Т/с “Белая стрела. Возмездие” 16+
07.00 Сегодня утром 12+
09.00, 13.00, 17.00, 19.00 Новости дня 16+
09.15, 21.00 Открытый эфир 16+
11.00 Х/ф “Ожидание полковника Шалыгина” 12+
15.00 Военные новости 16+
18.00 Д/ф “Курская битва”. “Ватутин. Время наступать” 16+
18.50 Специальный репортаж 16+
19.55 По горячим следам 16+
20.10 Д/ф “Секретные материалы”. “Русские в Китае. Тайваньская карта Сталина” 16+
22.45 Между тем 12+
23.15 Х/ф “Ты должен жить” 12+
01.05 Х/ф “Родная кровь” 12+

ДОМАШНИЙ
06.30, 05.40 По делам несовершеннолетних 16+
08.20 Давай разведёмся! 16+
09.20 Тест на отцовство 16+
11.35 “Понять. Простить” 16+
12.50, 00.35 Т/с “Порча” 16+
13.20, 01.05 Т/с “Знахарка” 16+
13.55, 01.40 “Верну любимого” 16+
14.30, 02.05 Т/с “Голоса ушедших душ” 16+
15.05 Х/ф “Бархатный сезон” 16+
19.00 Х/ф “Как мы любили друг друга” 16+
02.30 Х/ф “Семейный портрет” 16+

Среда, 23 августа

НИКА-ТВ
06.00, 12.30, 13.30, 14.30, 16.30, 17.30, 18.30, 19.30, 20.30, 21.30, 23.30 Новости 16+
06.30 Утро preview 16+
07.00 Утро первых 16+
09.00, 17.15, 17.45 Глушенкова 16+
09.45, 18.45, 20.00 Интересно 16+
10.00, 14.50, 03.45 Т/с “Карамель” 16+
11.35 География вкуса 12+
11.50, 22.50 Легенды армии 16+
12.40, 22.00 Т/с “Парфюмерша 3” 16+
13.40, 05.15 Научные сенсации 12+
16.45 Азбука здоровья 16+
17.00 Приходские хроники 0+
18.15, 20.15 Культурная среда 16+
19.00 Наше кино. История большой любви 12+
21.00 Откровенно о важном 12+
00.00 Х/ф “Швейцар” 16+
01.20 Х/ф “Щит Минервы” 16+
02.40 Х/ф “По улицам комод водили...” 6+

ПЕРВЫЙ
05.00 Доброе утро 12+
09.00, 12.00, 15.00, 03.00 Новости
09.20 АнтиФейк 16+
10.00 Жить здорово! 16+
10.50, 12.15, 15.15, 16.50, 18.30 Информационный канал 16+
16.00 Мужское / Женское 16+
18.00 Вечерние Новости
19.55 Куклы наследника Тутти 16+
21.00 Время
22.00 Т/с “Семнадцать мгновений весны” 12+
23.15 Большая игра 16+
00.15 “Вызов”. О фильме, покорившем космос 12+
00.25, 01.10, 01.50, 02.30, 03.05, 03.15, 03.50 Подкаст.Лаб 16+

РОССИЯ 1 (Калуга)
05.00, 09.30 Утро России 12+
09.00, 14.30, 21.05 Местное время. Вести-Калуга
09.55 О самом главном 12+
11.00, 14.00, 16.00, 20.00 Вести
11.30, 17.30 60 минут 12+
14.55 Т/с “Годунов” 16+
16.30 Малахов 16+
21.20 Т/с “Спасская” 12+
23.30 Курская дуга. 80 лет Победы. Концерт-посвящение 12+
01.10 Вечер с Владимиром Соловьёвым 12+
03.50 Т/с “Семейный детектив” 12+

ТВЦ
06.00 Настроение 12+
08.25 Х/ф “Исправленному верить. Паутина” 12+
10.25 Д/ф “Клара Лучко и Сергей Лукьянов. Украденное счастье” 16+
11.30, 14.30, 17.50, 22.00 События
11.50 Т/с “Стажёры” 16+
13.40, 05.20 Мой герой 12+
14.50 Город новостей 16+
15.00, 03.15 Т/с “Анатомия убийства” 12+
16.55 Д/ф “Леонид Филатов. Искупление грехов” 16+
18.10 Х/ф “Колодец забытых желаний” 12+
22.35 Формула успеха 16+
23.05 Д/ф “Курская битва” 16+
00.00 События. 25-й час
00.30 Петровка, 38 16+
00.45 Д/ф “Хроники перелома. Ельцин против Горбачёва” 16+
01.25 Знак качества 16+
02.05 Д/ф “Гражданская война. Забытые сражения” 12+

НТВ
04.50 Т/с “Улицы разбитых фонарей” 16+
06.30 Утро. Самое лучшее 16+
08.00, 10.00, 13.00, 16.00, 19.00, 23.20 Сегодня
08.25, 10.35 Т/с “Пёс” 16+
13.25 Чрезвычайное происшествие 16+
14.00 Место встречи 16+
16.45 Т/с “Зимородок” 16+
20.00 Т/с “Анонимный детектив” 16+
23.40 Путь бойца 18+
01.30 Х/ф “Братаны” 16+

РОССИЯ К
06.30 Пешком... 16+
07.05 Легенды мирового кино 16+
07.35, 16.15 Д/ф “Перевороты в образовании” 16+
08.15 Жизнь и судьба 16+
08.45 Х/ф “Рыжий, честный, влюбленный” 0+
10.00, 12.30, 17.00, 19.30 Новости культуры 16+
10.15 Д/ф “Случай Понтекорво” 16+
11.00 Х/ф “Стратегия риска” 16+
12.15 Д/ф “Забытое ремесло”. “Ткач и пряха” 16+
12.45 Рассказы из русской истории 16+
14.20 Д/ф “Первые в мире”. “Путь в недра. Турбобур Капелюшникова” 16+
14.35 Х/ф “Возвращение Будулая” 12+
15.45, 01.55 Д/ф “Уфа. Особняк Елены Поносовой-Молло” 16+
17.15 Музыка эпохи Барокко. Дмитрий Синьковский 16+
17.50 Д/ф “Архипелаг Земля” 16+
18.45, 01.15 Острова 16+
19.55 Письма из провинции 16+
20.25 Спектакль “Современник”. “Обыкновенная история” 16+
22.45 Х/ф “Чистая победа” 12+
23.30 Курская дуга. 80 лет Победы. Концерт-посвящение 16+
02.25 Д/ф “Запечатленное время”. “Юбилей Российской академии наук, 1925 год” 16+

ПЯТЫЙ
05.00, 09.00, 13.00, 17.00 Известия 16+
05.25, 06.10, 07.00, 08.00 Т/с “Подсудимый” 16+
09.30, 10.25, 11.25, 12.25, 13.30 Х/ф “Алеша” 16+
14.00, 15.00, 16.00 Т/с “Морские дьяволы. Судьбы” 16+
17.30, 18.20, 19.10, 19.55, 20.40, 02.40, 03.20 Т/с “След” 16+
21.25 Т/с “Свои-5” 16+
22.20, 23.10 Т/с “Свои-3” 16+
00.00 Известия. Итоговый выпуск 16+
00.30, 01.15, 02.05 Т/с “Свои-4” 16+
03.55 Т/с “Прокурорская проверка” 16+

РЕН-ТВ
05.00, 18.00, 02.15 Самые шокирующие гипотезы 16+
06.00 С бодрым утром! 16+
08.30, 12.30, 16.30, 19.30, 23.00 Новости 16+
09.00, 15.00 Засекреченные списки 16+
11.00 Как устроен мир с Тимофеем Баженовым 16+
12.00, 16.00, 19.00 Информационная программа 112 16+
13.00, 23.30 Загадки человечества 16+
14.00 Невероятно интересные истории 16+
17.00, 03.05 Тайны Чапман 16+
20.00 Х/ф “Дом странных детей Мисс Перегрин” 16+
22.30 Смотреть всем! 16+
00.30 Х/ф “Иллюзия полета” 16+

МИР
05.00, 03.05 Т/с “Школа выживания от одинокой женщины с тремя детьми в условиях кризиса” 12+
06.35, 10.10 Т/с “Гардемарины, вперед!” 16+
10.00, 13.00, 16.00, 18.30, 02.25 Новости
13.15 Дела судебные. Деньги верните! 16+
14.10, 16.15 Дела судебные. Битва за будущее 16+
15.05 Дела судебные. Новые истории 16+
17.15 Мировое соглашение 16+
18.50 Игра в кино 16+
21.40 Назад в будущее 16+
22.30 Телевикторина “Всемирные игры разума” 16+
23.05 Х/ф “Добро пожаловать, или посторонним ход воспрещен” 16+
00.15 Наше кино. История большой любви 16+
01.05 Х/ф “Пятнадцатилетний капитан” 0+

КАРУСЕЛЬ
05.00 Ранние пташки 0+
07.00 С добрым утром, малыши! 0+
07.30 М/ф “Край Бебис. Волшебные слёзки” 0+
07.40 М/ф “ВИП петс” 0+
08.05 Цветняшки 0+
08.50 М/ф “Команда СТИМ!” 6+
09.30 М/ф “Ми-Ми-Мишки” 0+
10.45 Всё, что вы хотели знать, но боялись спросить 6+
11.10 М/ф “Петроникс” 0+
11.40 М/ф “Ник-изобретатель” 0+
12.20 М/ф “Аркадий Паровозов спешит на помощь!” 0+
12.25 М/ф “Диностер” 6+
12.50, 22.00 М/ф “Инфинити Надо” 6+
13.10 М/ф “Дикие скричеры!” 6+
14.00 Навигатор 0+
14.15 М/ф “Улётная доставка” 0+
14.50 М/ф “Зебра в клеточку. Яркие дни” 0+
15.00 Час Союзмультфильма 0+
16.05 М/ф “Клуб Винкс” 6+
17.00 М/ф “Сказочный патруль. Хроники чудес” 0+
18.00 М/ф “Три кота” 0+
19.00 М/ф “Лео и Тиг” 0+
20.30 Спокойной ночи, малыши! 0+
20.45 М/ф “Оранжевая корова” 0+
22.30 М/ф “Таинственные золотые города” 6+
23.40 М/ф “38 попугаев” 0+
00.30 Театр Бериляки 0+

ЗВЕЗДА
05.10, 13.25, 15.05, 17.15, 03.35 Т/с “Белая стрела. Возмездие” 16+
07.00 Сегодня утром 12+
09.00, 13.00, 17.00, 19.00 Новости дня 16+
09.15, 21.00 Открытый эфир 16+
11.00 Х/ф “Ожидание полковника Шалыгина” 12+
15.00 Военные новости 16+
18.00 Д/ф “Курская битва”. “Ватутин. Время наступать” 16+
18.50 Специальный репортаж 16+
19.55 По горячим следам 16+
20.10 Д/ф “Секретные материалы”. “Русские в Китае. Тайваньская карта Сталина” 16+
22.45 Между тем 12+
23.15 Х/ф “Ты должен жить” 12+
01.05 Х/ф “Родная кровь” 12+

ДОМАШНИЙ
06.30, 05.40 По делам несовершеннолетних 16+
07.55 Давай разведёмся! 16+
08.55 Тест на отцовство 16+
11.10, 23.20 Т/с “Понять. Простить” 16+
12.25, 00.35 Т/с “Порча” 16+
12.55, 01.05 Т/с “Знахарка” 16+
13.30, 01.40 “Верну любимого” 16+
14.05 “Голоса ушедших душ” 16+
14.40 Х/ф “Нечаянная Любовь” 16+
19.00 Х/ф “Любовь без права передачи” 16+
02.30 Х/ф “Парижанка” 16+

1328-2023

Говорят его коренные жители и не только

Тамара Федоровна Бегаева (в девичестве – Крюкова)

78 лет я живу в Перемышле и люблю свое село-город. Здесь я поступила в школу в 1949 году, здесь я закончила 10 классов. А какие были у нас учителя! А.А. Гамаюнова, ее муж А.С. Гамаюнов, Н.Н.Пономарева, П.И. Типикин, В.С. Левашкевич, Филипов. Он всегда говорил нам: «Девочки! Встречают по одежке, а провожают по уму – учитесь!» А учитель А.Н. Иванов: «Ребята, школа вам дает 90% знаний, а жизнь – остальное». И мы это понимали.

В 1959 году я окончила школу и началась моя новая жизнь. Волею судьбы я уехала во Владимир, а потом в Красноярск. В Перемышле меня не было 18 лет, но всегда тянуло домой. Меня спрашивали, куда я в отпуск поеду? Ответ был однозначным: «На большую землю, на свою Родину!» И когда ступаешь на родную землю – дух захватывает, что дома. Передо мной березы, а не кедры, не тополя.

И вот я снова в Перемышле, в родительском доме. Я не жалею, что я здесь живу, а не осталась в городе. За это время как преобразился Перемышль – похорошел: асфальтовые дороги и тротуары, газ (а были дрова), водопровод (а были колодцы). И когда я иду по улицам, говорю себе: «Вот здесь жил Будилин, а здесь дом Петра Николаевича и Натальи Николаевны Типикиных, дом Левашкевичей ...». А еще я люблю читать публикации наших земляков В. Курбатова, Е. Типикина, краеведа Л.Пиуновой. И тогда наплывают воспоминания о тех временах. И не нужны мне большие города. Моя Родина – Перемышль!

Ольга Федорова

Моя малая родина - село Перемышль, где я родилась и живу вот уже 48 лет, Перемышль, который я очень люблю и даже не представляю жизни без этого тихого, милого сердцу и красивого уголка. Именно здесь случились самые замечательные мгновения моей жизни. В родном селе прошла моя самая лучшая пора - беззаботное детство, когда зимой с друзьями на санках катались с большого бугра над озером, ходили на каток (на этом месте теперь находится Перемышльская средняя школа), а летом купались на нашем любимом озере Бездонное. Повзрослев, мы ходили на дискотеки в наш Дом культуры, где я встретила свою вторую половинку. Все эти воспоминания, связанные с родным селом, останутся в памяти до конца жизни.

С того времени прошло уже немало лет, и , конечно, многое изменилось. Результаты, как говорится, налицо: улицы нашего села стали опрятнее, красивее и современнее. Наш Перемышль развивается и с каждым годом становится все краше в плане благоустройства и инфраструктуры.

Я очень люблю свое родное село! Здесь проживает много родных и близких мне людей.

Цвети, мой любимый Перемышль! Пусть всегда над тобой светит солнце и поют птицы!

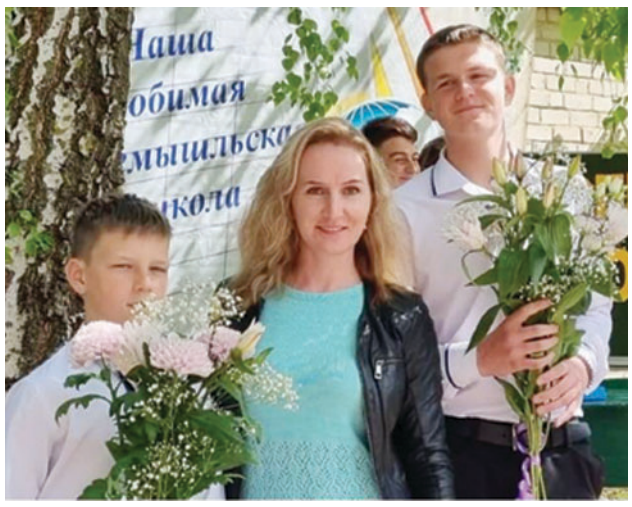

Ольга Шаповалова

Моя родина – Ростовская область. По воле судьбы с недавних пор живу в Перемышле и уже полюбила это место. За красивые виды, реки - красота повсюду. Хорошее расположение - недалеко от города. Здесь родились двое наших деток. Удобно гулять с коляской, тихо и спокойно. Радует наличие всей инфраструктуры, что для нас очень актуально (школа, садик), есть дополнительное образование: секции, кружки. Здесь чистый воздух, чудесная природа, есть земля, на которой можно создать что-то своими руками, можно вырастить хороший урожай, любим свои фрукты, ягоды. Вообще, прекрасное место для жизни.

Виталий Шаповалов (старший сын)

Я люблю Перемышль за то, что здесь я живу, расту, что здесь моя семья, моя школа. У меня много друзей, с которыми люблю отдыхать и заниматься полезными делами. В последнее время многое делается для занятия спортом: и уличные тренажеры установили, и стадион отремонтировали. Скоро достроят спортивный комплекс. Есть в Перемышле детско-юношеская спортивная школа и библиотека нового поколения.

А еще мне нравится узнавать историю села, ставшего для меня родным, любоваться его красивыми уголками. Я скоро закончу школу, но всегда буду помнить уроки моих учителей, с которых и начиналось у меня и моих сверстников воспитание любви к своему селу, уважения к людям, гордости за родной край - всего того, что называется словом - патриотизм.

Владимир Александрович Конюхов

В нашей стране много хороших городов и сел, но самым лучшим и родным для меня является Перемышль. Наше село богато своей историей, которой можно гордиться. А какая вокруг природа! Часто мы, в своей повседневной суете, перестаем замечать прекрасное, а приезжающие гости в очередной раз напоминают: «Как у вас здесь красиво!».

Вся моя жизнь связана с Перемышлем, и мне приятно наблюдать, что жизнь в селе с каждым годом становится все краше и лучше. Многое делается для жителей, для их комфортной жизни. Улучшаются инфраструктура, дороги, развивается сфера образования и здравоохранения, появляются спортивные площадки и многое другое.

Самая же главная достопримечательность Перемышля – его жители. Ведь именно они с любовью и заботой создают уют и красоту, убирают свои придомовые территории, косят траву, разводят цветы. Я знаю многих односельчан, так как много лет руководил местной школой. И хотя это была трудная и ответственная миссия, я счастлив, что внес свой вклад в развитие села. Наша школа выпустила много учеников, которые достойно идут по жизни. Они живут и трудятся на благо своей малой родины.

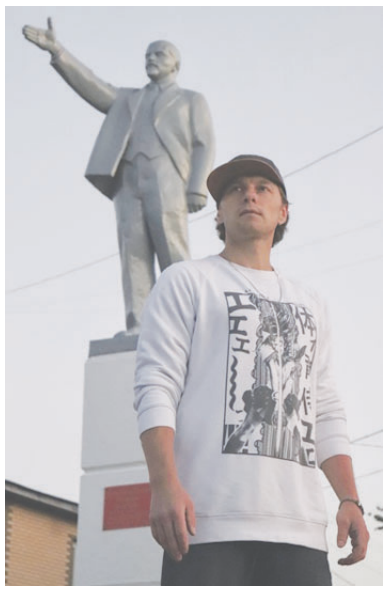

Юрий Тимошин

Перемышль - это магическое место, место силы и храм для моей души !

Самое родное для меня место на земле – это моя малая родина, это один из красивейших уголков. Я здесь родился, вырос. Родной край, родное село. Уже от этих слов веет чем-то теплым и добрым. У нас спокойно, меня привлекает тихие улочки райцентра , его старинные дома, чистый воздух и необозримые пойменные просторы Оки и Жиздры. В любое время года в нашем селе можно найти занятие по душе и никогда не будет скучно.

Я при любой возможности стараюсь приезжать в свой любимый край. Желаю Перемышлю процветания, а перемышлянам здоровья и радости!

Михаил Михайлович Матросов

Родной край, родное село... Для меня это не просто слова. Этот сельский уголок мне очень дорог. Вся моя жизнь связана с Перемышлем - здесь я рос, учился, работал. Наверное, счастливы те люди, кто живет и трудится во благо своей малой родины.

У нас здесь уютно, тихо и спокойно. Можно забыть о суете, не спешить как на городских улицах, задыхающихся от выхлопных газов автомобилей и дыма предприятий. Мне нравится сельская природа, лес, чистый воздух, озеро. Я люблю порыбачить, посидеть в тишине в ожидании улова. Вообще, в любое время года в селе можно найти занятие по душе, и никогда не будет скучно. А люди тут добрые и отзывчивые. Я считаю, что самое ценное – это наши жители. Перемышляне создают всю эту красоту вокруг и делают село местом, где хочется жить и трудиться.

Раньше здесь были разбитые дороги, не было никаких удобств, жизнь сельчан была трудной. А теперь у нас есть электричество, связь, интернет, газ, вода, удобства. Много сделано для того, чтобы людям жилось хорошо. И надеюсь, такие позитивные изменения продолжатся.

Спорт объединил десятки перемышлян на стадионе «Гагаринский»

12 августа приверженцы спорта и здорового образа жизни отметили замечательный праздник – Всероссийский День физкультурника.

Утром на стадионе «Гагаринский» райцентра было многолюдно. И никакой дождь не помешал истинным любителям спорта, пришедшим сюда, чтобы принять участие в традиционном спортивном мероприятии.

С приветственным словом к ним обратилась глава администрации района Надежда Бадеева.

– Отрадно, что число любителей физической культуры с каждым годом становится больше. Вдвойне приятно, что многие из земляков своим упорством и стремлением добиваются высоких результатов, представляя Перемышльский район на различных соревнованиях не только в области, но и за ее пределами, - отметила она. - Тому свидетельством, конечно же, являются заслуженные награды, грамоты, медали. Я благодарю всех, причастных к празднику, за достойный вклад не только в спортивную жизнь района, но и за то, что эту любовь к физкультуре вы прививаете и подрастающему поколению.

По традиции, праздник начался с всеобщей физкульт-разминки. Только на сей раз ее пришлось проводить на трибуне под навесом.

Хорошее настроение собравшимся подарили спортсмены Калужской школы олимпийского резерва, продемонстрировав показательные выступления по технике тхетвандо.

А далее начались зрелищные соревнования, Ни один уголок стадиона не пустовал.

Веселая эстафета воспитанников детсада «Радуга» вызвала бурю эмоций у болельщиков. А следом – чреда забегов в различных возрастных категориях. Не пустовала и площадка для сдачи нормативов ГТО.

Азартно и увлекательно прошли соревнования трудовых коллективов района. Не так-то просто оказалось метать дротики в дартсе, провести серию пенальти с 15 метров (хоть и в пустые ворота) да еще и пробежать легкоатлетическую эстафету. В каждом виде соревнований были свои победители, а в итоге первой стала команда детского сада «Радуга», вторые – команда администрации района, следом – перемышльская ветстанция. Активное участие приняли также команды отделов образования, финансов и ветераны.

Необычную эстафету организовали для участников в рамках спортивного проекта “Семейная команда” Движение Первых. Командные активности включали в себя несколько этапов, которые необходимо было пройти на время. В эстафете приняли участие более 50 человек. Семьи с наилучшим результатом отмечены грамотами, памятными подарками и сувенирами.

По завершении соревнований перемышляне были награждены кубками, медалями, грамотами и не только. Были отмечены: самый активный болельщик- Ольга Самохина и ее многодетная семья, самый дружелюбный участник соревнований – Татьяна Дудникова, самый возрастной – Николай Анисимов и самый юный (4 года) - Вячеслав Акиндинов.

Несмотря на погоду, настроение у всех присутствующих на празднике было отличное. Но дождь все-таки внес свои коррективы в расписание спортивных соревнований: запланированных матча по футболу между воспитанниками СШ «Авангард» и их родителями, а также соревнования по уличному баскетболу были отменены. От этого впечатлений не убавилось. Перемышляне попросили организаторов почаще проводить подобные мероприятия.

Татьяна Малова.

С юбилеем, Нина Николаевна!

В нашем районе есть добрая традиция: поздравлять в юбилейный день рождения местных долгожителей.

8 августа свое 90-летие отметила жительница села Ахлебинино Нина Николаевна Чижикова. С подарками и поздравлениями в этот день к ней пришли глава администрации сельского поселения Вера Новикова, заместитель заведующей районным отделом соцзащиты населения Татьяна Филатьева и председатель районного Совета ветеранов Лидия Карпова.

До глубины души растрогалась именинница таким вниманием к себе и теплыми, сердечными словами. Не выдержала, расплакалась, ведь столько прожито и пережито за долгую жизнь.

Родилась Нина Николаевна в деревне Борисовка Песоченского сельского поселения. Ей пришлось испытать все тяготы голодных 30-х годов и тяжелого военного времени. Детство, как и у многих ее сверстников, отняла война. Непомерный труд, недоедание познала она с раннего возраста.

– Мужчины ушли на фронт. Мы, детвора, помогали старшим в поле и в домашнем хозяйстве. Женщины, дети, старики тогда держались друг друга и делились последним, что у них было, – вспоминает ветеран.

Сложные послевоенные годы тоже преодолевали сообща. Все понимали – чтобы выжить, нужно быть дружными и помогать окружающим. Только вместе можно справиться с разрухой, голодом и нищетой.

Постепенно жизнь налаживалась. Нина вышла замуж и переехала в Фетинино, а затем в Ахлебинино, где проживает до сих пор. Много лет работала сестрой хозяйкой в Ахлебининской психиатрической больнице.

Выйдя на заслуженный отдых, она по-прежнему осталась энергичной и активной. До сих пор ухаживает за огородом, в доме чистота и порядок. Конечно, справляться с хозяйством помогают дочь и внучка, которые, хоть и проживают в Калуге, часто навещают ее. Нина Николаевна любит разводить цветы и вязать половички. Интересуется новостями и участвует во всех мероприятиях в местном Доме культуры. А как она танцевала на празднике «День села»!

За свою жизнь Нина Николаевна трудностей испытала сполна. И ей есть о чём рассказать своим близким. Но какие бы испытания ни выпали на ее долю, она с честью их вынесла и осталась добрым, душевным человеком.

Именинница никогда не унывает, блеск в ее глазах не исчезает ни при каких обстоятельствах. И понятно, что такой позитивный человек становится центром притяжения для окружающих. В день юбилея именинницу с самого утра спешили поздравить друзья и соседи. А вечером к ней приехали родные, чтобы отпраздновать день рождения своего самого дорогого человека.

Нина Николаевна всегда помогала другим. Ее поколение много трудилось, выстояло в войну, преодолело тяжелые послевоенные годы. Хочется пожелать ей крепкого здоровья и радости, которые она заслужила. Пусть добрые, хорошие воспоминания приходят чаще, чем грустные, а родные и близкие всегда поддерживают и любят!

Маргарита Григорьева.

Телепрограмма с 21 по 27 августа

Четверг, 24 августа

НИКА-ТВ

06.00, 12.30, 13.30, 14.30, 16.30, 17.30, 18.30, 19.30, 21.30, 23.30 Новости 16+
06.30 Утро preview 16+
07.00 Утро первых 16+
09.00, 18.45 Интересно 16+
09.15, 17.45 Культурная среда 16+
09.30 Мне только спросить 12+
09.45, 16.45 Пять причин поехать в... 12+
10.00, 14.50 Т/с “Карамель” 16+
11.35 География вкуса 12+
11.50 Легенды армии 16+
12.40, 22.00 “Парфюмерша 3” 16+
13.40, 05.15 Научные сенсации 12+
17.00 Откровенно о важном 12+
18.00 Персона 12+
19.00, 03.20 Наше кино. История большой любви 12+
20.00 Спасайся, кто хочет 16+
20.45 Территория закона 16+
21.00 Азбука здоровья 16+
21.15 Приходские хроники 0+
22.50 Спасите, я не умею готовить 12+
00.00 Х/ф “Убийство на 100 миллионов” 12+

ПЕРВЫЙ

05.00 Доброе утро 12+
09.00, 12.00, 15.00, 03.00 Новости
09.20 АнтиФейк 16+
10.00 Жить здорово! 16+
10.50, 12.15, 15.15, 16.50, 18.30 Информационный канал 16+
16.00 Мужское / Женское 16+
18.00 Вечерние Новости
19.55 Куклы наследника Тутти 16+
21.00 Время
22.00 Т/с “Семнадцать мгновений весны” 12+
23.15 Большая игра 16+
00.15 “Вызов”. О фильме, покорившем космос 12+

РОССИЯ 1 (Калуга)

05.00, 09.30 Утро России 12+
09.00, 14.30, 21.05 Местное время. Вести-Калуга
09.55 О самом главном 12+
11.00, 14.00, 16.00, 20.00 Вести
11.30, 17.30 60 минут 12+
14.55 Т/с “Годунов” 16+
16.30 Малахов 16+
21.20 Т/с “Спасская” 12+
23.25 Вечер с Владимиром Соловьёвым 12+
02.05 Т/с “Тайны следствия” 12+

ТВЦ

06.00 Настроение 12+
08.25 Х/ф “Исправленному верить. Паутина” 12+
10.30 Д/ф “Екатерина Васильева. На что способна любовь” 16+
11.30, 14.30, 17.50, 22.00 События
11.50 Т/с “Стажёры” 16+
13.40, 05.20 Мой герой 12+
14.50 Город новостей 16+
15.00 “Анатомия убийства” 12+
16.55 Д/ф “Анна Герман. Страх нищеты” 16+
18.15 “Ждите неожиданного” 12+
22.35 Формула успеха 16+
23.05 Д/ф “Курская битва” 16+
00.00 События. 25-й час
00.30 Петровка, 38 16+
00.45 Д/ф “Удар властью. Муаммар Каддафи” 16+

НТВ

06.30 Утро. Самое лучшее 16+
08.00, 10.00, 13.00, 16.00, 19.00, 23.20 Сегодня
08.25, 10.35 Т/с “Пёс” 16+
13.25 Чрезвычайное происшествие 16+
14.00 Место встречи 16+
16.45 Т/с “Зимородок” 16+
20.00 “Анонимный детектив” 16+
23.40 Путь бойца 18+
01.15 Х/ф “Братаны” 16+

РОССИЯ К

06.30 Пешком... 16+
07.05 Легенды мирового кино 16+
07.35 “Технологии чистоты” 16+
08.15 Жизнь и судьба 16+
08.45 Х/ф “Рыжий, честный, влюбленный” 0+
10.00, 12.30, 17.00, 19.30 Новости культуры 16+
10.15 Х/ф “Чистая победа” 12+
11.00 Х/ф “Железные игры” 16+
12.15 Д/ф “Забытое ремесло”. “Кормилица” 16+
13.50, 23.45 Д/ф “Первые в мире”. “Персональный компьютер Глушкова” 16+
14.10 Эрмитаж 16+
14.35 “Возвращение Будулая” 12+
15.45 Д/ф “Посёлок Юрино. Марий Эл. Шереметевский замок” 16+
18.30 Цвет времени 16+
18.45, 01.55 Острова 16+
19.45 Письма из провинции 16+
20.55 Спокойной ночи, малыши!
21.10 Спектакль “Правда-хорошо, а счастье лучше” 16+
00.00 Т/с “Стража” 16+

ПЯТЫЙ

05.00, 09.00, 13.00 Известия 16+
05.25, 06.10, 07.00, 08.00 Т/с “Подсудимый” 16+
09.30, 10.25, 11.25, 12.25, 13.30 Х/ф “На безымянной высоте” 16+
14.00, 15.00, 16.00 Т/с “Морские дьяволы. Судьбы” 16+
17.30, 18.20, 19.05, 19.55, 20.40, 02.40, 03.20 Т/с “След” 16+
21.25 Т/с “Свои-5” 16+
22.20, 23.10 Т/с “Свои-3” 16+
00.30, 01.15, 02.05 Т/с “Свои-4” 16+

РЕН-ТВ

05.00, 18.00, 02.10 Самые шокирующие гипотезы 16+
06.00 С бодрым утром! 16+
08.30, 12.30, 16.30, 19.30, 23.00 Новости 16+
09.00 Засекреченные списки 16+
11.00 Как устроен мир с Тимофеем Баженовым 16+
12.00, 16.00, 19.00 Информационная программа 112 16+
14.00 Невероятно интересные истории 16+
15.00 Неизвестная история 16+
17.00, 02.55 Тайны Чапман 16+
20.00 Х/ф “Гемини” 16+
22.15 Смотреть всем! 16+
00.30 Х/ф “Дикий” 18+

МИР

08.10, 11.05, 14.10, 16.15 Дела судебные. Битва за будущее 16+
09.05, 12.00, 15.05 Дела судебные. Новые истории 16+
10.00, 13.00, 16.00, 18.30, 02.50 Новости
10.10, 13.15 Дела судебные. Деньги верните! 16+
17.15 Мировое соглашение 16+
18.50 Игра в кино 16+
21.40 Назад в будущее 16+
22.30 Телевикторина “Всемирные игры разума” 16+
23.05 Х/ф “Табор уходит в небо” 16+
00.55 Наше кино. История большой любви 16+

КАРУСЕЛЬ

07.00 С добрым утром, малыши! 0+
07.30 М/ф “Край Бебис. Волшебные слёзки” 0+
07.40 М/ф “ВИП петс” 0+
08.05 Цветняшки 0+
08.50 М/ф “Команда СТИМ!” 6+
10.30 М/ф “Мышкин дом” 0+
10.45 Мастерская Умелые ручки 0+
11.05 М/ф “Петроникс” 0+
11.40 М/ф “Ник-изобретатель” 0+
12.25 М/ф “Диностер” 6+
13.10 М/ф “Дикие скричеры!” 6+
14.00 Навигатор 0+
14.15 М/ф “Улётная доставка” 0+
15.00 Час Союзмультфильма 0+
18.00 М/ф “Три кота” 0+
20.30 Спокойной ночи, малыши! 0+
20.45 М/ф “Оранжевая корова” 0+

ЗВЕЗДА

07.00 Сегодня утром 12+
09.00, 13.00, 17.00, 19.00 Новости дня 16+
09.15, 21.00 Открытый эфир 16+
11.00, 01.15 Х/ф “Над Тиссой” 12+
12.50, 18.50 Специальный репортаж 16+
13.25, 15.05, 17.15 “Дорогая” 16+
15.00 Военные новости 16+
19.55 По горячим следам 16+
20.10 Код доступа 12+
22.45 Между тем 12+
23.15 Х/ф “Трое вышли из леса” 12+

ДОМАШНИЙ

06.30, 05.30 По делам несовершеннолетних 16+
07.55 Давай разведёмся! 16+
08.55 Тест на отцовство 16+
11.10 “Понять. Простить” 16+
12.25, 00.35 Т/с “Порча” 16+
12.55, 01.05 Т/с “Знахарка” 16+
13.30, 01.40 “Верну любимого” 16+
14.05 Т/с “Голоса ушедших душ” 16+
14.40 Х/ф “Как мы любили друг друга” 16+
19.00 Х/ф “Тонкая работа” 16+

Пятница, 25 августа

НИКА-ТВ

06.00, 12.30, 13.30, 14.30, 16.30, 17.30, 18.30, 19.30, 20.30, 21.30, 23.30 Новости 16+
06.30 Утро preview 16+
07.00 Утро первых 16+
09.00 Клён 12+
09.20 Азбука здоровья 16+
09.35, 18.45 Территория закона 16+
09.50 Приходские хроники 0+
10.05, 14.50, 03.45 “Карамель” 16+
11.40 Пять причин поехать в... 12+
11.50 Спасите, я не умею готовить 12+
12.40 Т/с “Парфюмерша 3” 16+
13.40, 05.15 Научные сенсации 12+
16.45 Мне только спросить 12+
17.00, 20.00 Персона 12+
17.45 Спасайся, кто хочет 16+
19.00, 03.15 Наше кино. История большой любви 12+
21.00 Д/ф “Старая Ладога. Первая столица Древней Руси” 12+
22.00 Х/ф “Осторожно, дети!” 6+
00.00 Х/ф “Подсолнухи” 12+

ПЕРВЫЙ

05.00 Доброе утро 12+
09.00, 12.00, 15.00 Новости
09.20 АнтиФейк 16+
10.00 Жить здорово! 16+
10.50, 12.15, 15.15, 16.50 Информационный канал 16+
16.00 Мужское / Женское 16+
18.00 Вечерние Новости
18.40 Человек и закон 16+
19.45 Поле чудес 16+
21.00 Время
21.45 Т/с “Семнадцать мгновений весны” 12+
23.00 Гала-концерт международного конкурса песен на русском языке “Автора!” 12+

РОССИЯ 1 (Калуга)

05.00, 09.30 Утро России 12+
09.00, 14.30, 21.15 Местное время. Вести-Калуга
09.55 О самом главном 12+
11.00, 14.00, 16.00, 20.00 Вести
11.30, 17.30 60 минут 12+
14.55 Т/с “Годунов” 16+
16.30 Прямой эфир 16+
21.30 “Хитровка. Знак четырёх” 12+
23.55 Х/ф “Белый тигр” 16+

ТВЦ

06.00 Настроение 12+
08.25, 11.50 Х/ф “Колодец забытых желаний” 12+
11.30, 14.30, 17.50 События
12.35, 15.05 Х/ф “Селфи с судьбой” 12+
14.50 Город новостей 16+
16.55 Д/ф “Актёрские драмы. Старость не радость” 16+
18.10 Х/ф “Под прицелом любви” 16+
20.25 Х/ф “Барс и Лялька” 12+
22.25 Хорошие песни 12+
23.55 Х/ф “Самая обаятельная и привлекательная” 12+

НТВ

06.30 Утро. Самое лучшее 16+
08.00, 10.00, 13.00, 16.00, 19.00 Сегодня
08.25, 10.35 Т/с “Пёс” 16+
13.25 Чрезвычайное происшествие 16+
14.00 Место встречи 16+
16.45 Т/с “Зимородок” 16+
20.00 “Заповедный спецназ” 16+
00.00 Своя правда 16+

РОССИЯ К

06.30 Пешком... 16+
07.05 Легенды мирового кино 16+
07.35 “Секреты долголетия” 16+
08.15 Жизнь и судьба 16+
08.35, 16.00 Цвет времени 16+
08.50 Х/ф “Приключения маленького Мука” 0+
10.00, 12.30, 17.00, 19.30 Новости культуры 16+
10.15 “Весёлые ребята”. Мы будем петь и смеяться, как дети!” 16+
10.55 Х/ф “Веселые ребята” 0+
13.40 Д/ф “Запечатленное время”. “Юбилей Российской академии наук, 1925 год” 16+
14.10 Эрмитаж 16+
14.35 Х/ф “Осенние сны” 16+
16.15 “Бионические полеты” 16+
18.05 Билет в Большой 16+
18.45, 21.25 Острова 16+
19.45 Линия жизни 16+
20.40, 01.35 Искатели. “Валентин Серов. Тайна последнего шедевра” 16+
22.05 Х/ф “Ждите писем” 16+
23.35 Д/ф “Феодосия. Дача Стамболи” 16+
00.00 Т/с “Стража” 16+

ПЯТЫЙ

05.00, 09.00, 13.00, 17.00 Известия 16+
05.35, 06.20, 07.15, 08.15, 09.30 Х/ф “Алеша” 16+
09.50, 10.45, 11.40, 12.40, 13.30 Т/с “Танкист” 12+
14.00 Т/с “Морские дьяволы. Судьбы” 16+
15.00, 16.00 Т/с “Морские дьяволы-5” 16+
17.30, 18.20, 19.05, 19.45, 20.40 Т/с “След” 16+
21.25 Т/с “Свои-5” 16+
22.20 Т/с “Свои-3” 16+
23.10 Светская хроника 16+
00.10, 01.00, 01.45 Они потрясли мир 12+

РЕН-ТВ

06.00 С бодрым утром! 16+
08.30, 12.30, 16.30, 19.30 Новости 16+
09.00 Документальный проект 16+
11.00 Как устроен мир с Тимофеем Баженовым 16+
12.00, 16.00, 19.00 Информационная программа 112 16+
13.00 Загадки человечества 16+
15.00 Засекреченные списки 16+
17.00, 18.00 Главные тайны мира 16+
20.00 Х/ф “Тёмная башня” 16+
21.50 Х/ф “Дитя робота” 16+
00.00 Соль 16+

МИР

05.00 Т/с “Школа выживания от одинокой женщины с тремя детьми в условиях кризиса” 12+
08.10, 11.05, 14.10, 16.15 Дела судебные. Битва за будущее 16+
09.05, 12.00, 15.05 Дела судебные. Новые истории 16+
10.00, 13.00, 16.00, 18.30 Новости
10.10, 13.15 Дела судебные. Деньги верните! 16+
16.35 Мировое соглашение 16+
18.50 Телевикторина “Миллион за 5 минут” 16+
19.35 Х/ф “Суета сует” 16+
21.25 Х/ф “Не может быть!” 12+
23.25 Х/ф “На Дерибасовской хорошая погода, или на Брайтон-Бич опять идут дожди” 16+

КАРУСЕЛЬ

07.00 С добрым утром, малыши! 0+
07.30 М/ф “Край Бебис. Волшебные слёзки” 0+
07.40 М/ф “ВИП петс” 0+
08.05 Цветняшки 0+
08.50 М/ф “Команда СТИМ!” 6+
09.30 М/ф “Ми-Ми-Мишки” 0+
10.45 Студия Каляки-Маляки 0+
11.10 М/ф “Петроникс” 0+
12.25, 22.30 М/ф “Диностер” 6+
12.50 М/ф “Инфинити Надо” 6+
14.00 Навигатор 0+
14.15 М/ф “Улетная доставка” 0+
15.00 Час Союзмультфильма 0+
16.05 М/ф “Клуб Винкс” 6+
17.00 М/ф “Сказочный патруль. Хроники чудес” 0+
18.00 М/ф “Царевны” 0+
19.00 М/ф “Лео и Тиг” 0+
20.30 Спокойной ночи, малыши! 0+
20.45 М/ф “Барбоскины” 0+
23.00 М/ф “Простоквашино” 0+

ЗВЕЗДА

06.35 Т/с “Дорогая” 16+
09.00, 13.00, 17.00, 19.00 Новости дня 16+
09.20 Х/ф “Проект “Альфа” 12+
11.20, 13.25, 15.05 Т/с “Кремень” 16+
15.00 Военные новости 16+
16.25, 17.15, 19.45 Т/с “Кремень. Освобождение” 16+
22.00 Здравствуйте, товарищи! 16+
23.00 Музыка+ 12+
00.45 Х/ф “Человек с бульвара Капуцинов” 12+

ДОМАШНИЙ

06.30 По делам несовершеннолетних 16+
08.10 Давай разведёмся! 16+
09.10 Тест на отцовство 16+
11.25 “Понять. Простить” 16+
12.30, 00.30 Т/с “Порча” 16+
13.00, 01.00 Т/с “Знахарка” 16+
13.35, 01.35 “Верну любимого” 16+
14.10 “Голоса ушедших душ” 16+
14.45 Х/ф “Любовь без права передачи” 16+
19.00 Х/ф “Открытая дверь” 16+

Суббота, 26 августа

НИКА-ТВ

06.00 “Страна воображения” 0+
07.05 СССР. Знак качества 16+
07.45 Азбука здоровья 16+
08.00, 12.30, 13.30, 14.30, 15.30 Новости 16+
08.30 Откровенно о важном 12+
09.00 Утро первых 16+
09.30 Наше кино. История большой любви 12+
10.00 Т/с “Карамель” 16+
12.15 Мне только спросить 12+
12.40 “Осторожно, дети!” 6+
14.45 Приходские хроники 0+
15.00 Д/ф “Старая Ладога. Первая столица Древней Руси” 12+
15.45 Х/ф “На исходе лета” 12+
17.00 Неделя 16+
18.00 На спорте 12+
18.30 Персона 12+
19.00 Х/ф “Убийство на 100 миллионов” 12+
20.55 Х/ф “Щвейцар” 16+
22.15 Х/ф “Скандальное происшествие в Брикмилле” 12+
00.20 Т/с “Индийское лето” 16+

ПЕРВЫЙ

06.00 Доброе утро. Суббота 12+
09.45 Слово пастыря 0+
10.00, 12.00 Новости
10.15 “Вызов”. О фильме, покорившем космос 12+
11.10 Поехали! 12+
12.15 Видели видео? 0+
13.15 Символы России 12+
14.05 Специальный репортаж. “Милосердие” 12+
14.35 “Благословите женщину” 12+
17.00 Роман Мадянов. С купеческим размахом 12+
18.00 Вечерние Новости
18.20 Концерт к 85-летию Иосифа Кобзона в Кремле 12+
19.55 Кто хочет стать миллионером? 12+
21.00 Время
21.35 Сегодня вечером 16+
23.20 Х/ф “Эйфель” 16+

РОССИЯ 1 (Калуга)

05.00 Утро России. Суббота 12+
08.00 Местное время. Вести-Калуга
08.20 Местное время. Суббота
08.35 По секрету всему свету 16+
09.00 Формула еды 12+
09.25 Пятеро на одного 12+
10.10 Сто к одному 12+
11.00, 17.00, 20.00 Вести
11.30 Доктор Мясников 12+
12.35 Т/с “Там, где ты” 12+
17.50 Привет, Андрей! 12+
21.00 Х/ф “Поворот на счастье” 12+

ТВЦ

06.40 Православная энциклопедия 6+
07.05 “Смеёмся вместе”. Юмористический концерт 12+
07.55 “Под прицелом любви” 16+
10.05, 11.45 Х/ф “Сержант милиции” 12+
11.30, 14.30, 22.00 События
14.45 Х/ф “Его любовь” 12+
18.20 “Семь страниц страха” 12+
22.15 Д/ф “Русские тайны. Товарищ Ванга” 16+
23.05 Д/ф “Тайная комната. Семейка Бушей” 16+
23.55 Прощание 16+
00.40 Хроники московского быта 12+

НТВ

04.25 “Улицы разбитых фонарей” 16+
08.00, 10.00, 16.00 Сегодня
08.20 Поедем, поедим! 16+
09.20 Едим дома 0+
10.20 Главная дорога 16+
11.00 Живая еда с Сергеем Малозёмовым 12+
12.00 Квартирный вопрос 0+
13.00 Следствие вели... 16+
15.00 Своя игра 0+
16.20, 20.20 Т/с “Зимородок” 16+
19.00 Центральное телевидение 16+
21.00 Секрет на миллион. Звездные дети 16+
23.10 Международная пилорама 18+
01.35 Х/ф “Братаны” 16+

РОССИЯ К

06.30 Библейский сюжет 16+
07.05 М/ф “Грибок-теремок”. “Заколдованный мальчик” 16+
08.00 Х/ф “Ждите писем” 16+
09.30 Классная тема! 16+
10.00, 19.30 Новости культуры 16+
10.15 Тайны старого чердака. “Эпоха” 16+
10.40 Х/ф “Наш дом” 12+
12.15 Д/ф “Первые в мире”. “Телеграф Якоби” 16+
12.30 Неизвестные маршруты России. “Тверская область. Из Торжка в Калязин” 16+
13.15, 01.15 Д/ф “Серенгети”. “Расплата” 16+
14.10, 22.30 Д/ф “Беларусь. Несвижский замок” 16+
14.40 Х/ф “Похождения зубного врача” 0+
16.00 Д/ф “Встреча на Курской дуге” 16+
17.25 Х/ф “Я-Альберто Сорди” 16+
20.30 Д/ф “Пике Даля” 16+
21.10 Х/ф “Женя, Женечка и “катюша” 0+
23.00 Ансамбль “Аллегро” 16+
23.55 Х/ф “Осенние сны” 16+

ПЯТЫЙ

05.00 Т/с “Условный мент-3” 16+
05.40, 06.20, 07.05, 07.55, 08.40, 09.30, 10.30, 11.25, 12.15, 13.15, 14.10, 15.05, 16.00, 16.55 Т/с “Условный мент-2” 16+
17.45, 18.35, 19.15, 20.00, 20.40, 21.35, 22.25, 23.10 Т/с “След” 16+
00.00 Известия. Главное 16+
01.05 Светская хроника 16+

РЕН-ТВ

05.00, 03.25 Самые шокирующие гипотезы 16+
07.00 С бодрым утром! 16+
08.30, 12.30, 16.30 Новости 16+
09.00 Минтранс 16+
10.00 Самая полезная программа 16+
11.00, 13.00 Военная тайна 16+
15.00 Совбез 16+
17.00 Документальный спецпроект 16+
18.00 Засекреченные списки 16+
19.00 Х/ф “Телохранитель киллера” 16+
21.20 Х/ф “Телохранитель жены киллера” 16+
23.35 Х/ф “Рыцари справедливости” 18+

МИР

05.00, 06.15, 09.00 Мультфильм 6+
06.00 Всё, как у людей 6+
08.30 Исторический детектив с Николаем Валуевым 16+
09.30 Фазенда Лайф 6+
10.10, 16.15 Т/с “Легенда о Тиле” 16+
16.00, 18.30 Новости
17.00, 18.45 Х/ф “Большая перемена” 16+
23.05 Х/ф “Суета сует” 16+
00.45 Х/ф “Добро пожаловать, или посторонним ход воспрещен” 16+

КАРУСЕЛЬ

05.00 Ранние пташки 0+
07.00 С добрым утром, малыши! 0+
07.30 М/ф “Черепашки” 0+
09.00 Съедобное или несъедобное 0+
09.20 М/ф “Оранжевая корова” 0+
11.00 Семья на ура! 0+
11.25 М/ф “Царевны” 0+
12.00 М/ф “Мир Винкс” 6+
12.55 М/ф “Буба” 6+
15.00 Ералаш 6+
16.10 М/ф “Гризли и лемминги” 6+
17.15 М/ф “Супер МЯУ” 0+
18.25 М/ф “Три кота” 0+
20.30 Спокойной ночи, малыши! 0+
20.45 М/ф “Маша и Медведь” 0+
22.30 М/ф “Диностер” 6+
23.00 М/ф “Простоквашино” 0+
00.30 Театр Бериляки 0+

ЗВЕЗДА

06.05, 03.15 Х/ф “Садко” 6+
08.00, 13.00, 19.00 Новости дня 16+
08.15 Морской бой 6+
09.15 Д/ф “Москва фронту” 16+
09.45 Х/ф “Трембита” 12+
11.40 Легенды музыки 12+
12.10 СССР. Знак качества 12+
13.15 Не факт 12+
13.40 Д/ф “Война миров” 16+
14.30 Легенды науки. Николай Гамалея 12+
15.20 Время героев. Иван Додосов 16+
15.50 Д/ф “В июне сорок четвертого. Герои Свирского десанта” 16+
16.50 Х/ф “Горячий снег” 12+
19.20 Х/ф “Крым” 16+
21.00 Легендарные матчи 12+
00.00 Х/ф “Старшина” 12+
01.35 “Дом, в котором я живу” 12+

ДОМАШНИЙ

06.30, 04.40 Х/ф “Истерзанная” 16+
10.00 Пять ужинов 16+
10.15 Х/ф “Из Сибири с любовью” 16+
14.05 Х/ф “Мама” 16+
22.40 Х/ф “Сердце женщины” 16+
00.45 Х/ф “Любимая” 16+
02.25 Д/ф “Настоящая Ванга” 16+

Воскресенье, 27 августа

НИКА-ТВ

06.00 Х/ф “Осторожно, дети!” 6+
07.35 Утро первых 16+
08.05, 18.00 Неделя 16+
09.00 Спасайся, кто хочет 16+
09.45 Культурная среда 16+
10.00 Персона 12+
10.30 Азбука здоровья 16+
10.45 Откровенно о важном 12+
11.15 На спорте 12+
11.45 Клён 12+
12.05 Детский канал 6+
13.50 Х/ф “По улицам комод водили...” 6+
14.55 Х/ф “Убийство на 100 миллионов” 12+
17.00 Карт-бланш 16+
19.00 Т/с “Парфюмерша 3” 16+
22.15 Х/ф “Подсолнухи” 12+
00.00 Х/ф “Верный” 6+

ПЕРВЫЙ

06.00, 10.00, 12.00 Новости
06.10, 00.30, 01.10, 01.50, 02.30, 03.10, 03.50, 04.25 Подкаст.Лаб 16+
06.55 Играй, гармонь любимая! 12+
07.40 Часовой 12+
08.10 Здоровье 16+
09.20 Мечталлион. Национальная Лотерея 12+
09.40 Непутевые заметки 12+
10.15 Жизнь своих 12+
11.10 Повара на колесах 12+
12.15 Видели видео? 0+
13.25 Х/ф “Одиноким предоставляется общежитие” 12+
15.05 Наталья Гундарева. О том, что не сбылось 12+
16.05 Х/ф “Сладкая женщина” 12+
18.00 Вечерние Новости
19.00 Три аккорда 16+
21.00 Время
22.35 Х/ф “Пласт” 16+

РОССИЯ 1 (Калуга)

06.10, 01.30 Х/ф “Фото на недобрую память” 16+
08.00 Местное время. Воскресенье
08.35 Когда все дома 12+
09.25 Утренняя почта 12+
10.10 Сто к одному 12+
11.00, 17.00 Вести
11.30 Доктор Мясников 12+
12.35 Т/с “Там, где ты” 12+
17.50 Песни от всей души 12+
20.00 Вести недели
22.00 Москва. Кремль. Путин 12+
22.40 Воскресный вечер с Владимиром Соловьёвым 12+

ТВЦ

05.15 Х/ф “Сержант милиции” 12+
08.30 Х/ф “Барс и Лялька” 12+
10.35, 11.45 Х/ф “Медовый месяц” 0+
11.30, 14.30, 00.40 События
12.45 Х/ф “Самая обаятельная и привлекательная” 12+
14.45 “Смотри и смейся!” Юмористический концерт 12+
15.55 Х/ф “Дедушка” 12+
18.10 “Будет светлым день” 12+
21.55, 00.55 “Тот, кто рядом” 12+
01.45 Петровка, 38 16+

НТВ

04.50 Т/с “Улицы разбитых фонарей” 16+
06.30 Центральное телевидение 16+
08.00, 10.00, 16.00 Сегодня
08.20 У нас выигрывают! 12+
10.20 Первая передача 16+
11.00 Чудо техники 12+
12.00 Дачный ответ 0+
13.00 НашПотребНадзор 16+
14.05 Однажды... 16+
15.00 Своя игра 0+
16.20 Следствие вели... 16+
18.00 Новые русские сенсации 16+
19.00 Итоги недели 16+
20.20 Ты не поверишь! 16+
21.20 Звезды сошлись 16+
23.00 Основано на реальных событиях 16+
01.00 “Петровский бал” в Санкт-Петербурге 12+

РОССИЯ К

06.30 М/ф “Храбрый портняжка”. “Оранжевое горлышко”. “Межа”. “Молодильные яблоки” 16+
08.10 “Похождения зубного врача” 0+
09.30, 01.10 Диалоги о животных. Московский зоопарк 16+
10.10 Тайны старого чердака. “Странные художники” 16+
10.40 Х/ф “Женя, Женечка и “катюша” 0+
12.00 Д/ф “Пике Даля” 16+
13.10 “Лето с вертишейкой” 16+
13.50 Игра в бисер 16+
14.30 Х/ф “Человек в футляре” 6+
16.05 Д/ф “Космическая одиссея 1991 год” 16+
16.45 Пешком... 16+
17.55 Х/ф “Сладкая женщина” 0+
19.30 Новости культуры 16+
20.30 Д/ф “Марлен. Прощание с шестидесятыми” 16+
21.20 Х/ф “Июльский дождь” 0+
23.05 “Запечатленное время”. “ВГИК. Кино-наша профессия” 16+
23.35 Х/ф “Наш дом” 12+

ПЯТЫЙ

05.00, 05.30, 06.20 Т/с “Прокурорская проверка” 16+
07.10, 08.10, 09.15, 10.15, 11.20, 12.25, 13.30, 14.35, 15.40, 16.40 Т/с “Чужое лицо” 16+
17.45, 18.35, 19.15, 19.55, 20.35, 21.20, 22.10, 22.55 Т/с “След” 16+
23.40, 00.45 Т/с “Каменская” 16+

РЕН-ТВ

07.00 С бодрым утром! 16+
08.30, 12.30 Новости 16+
09.00 Самая народная программа 16+
09.30 Знаете ли вы, что? 16+
10.30 Наука и техника 16+
11.30 Неизвестная история 16+
12.45 Х/ф “Книга Илая” 16+
14.40 Т/с “Библиотекарь” 16+
23.00 Итоговая программа с Петром Марченко 16+

МИР

05.55 Наше кино. История большой любви. Табор уходит в небо 16+
06.20 Х/ф “Табор уходит в небо” 16+
08.20 Д/ф “Независимость. Миссия выполнима. Молдова” 16+
10.00, 16.00 Новости
10.10 Х/ф “Вас ожидает гражданка Никанорова” 16+
12.00 Х/ф “Однажды двадцать лет спустя” 12+
13.35 Х/ф “Не может быть!” 12+
15.35, 16.15 Х/ф “На Дерибасовской хорошая погода, или на Брайтон-Бич опять идут дожди” 16+
17.50 Т/с “Классные мужики” 16+
01.05 Наше кино. История большой любви 16+

КАРУСЕЛЬ

05.00 Ранние пташки 0+
07.00 С добрым утром, малыши! 0+
07.30 М/ф “Смеш! Юные супергерои” 0+
09.00 Еда на ура! 0+
11.45 М/ф “Музыкальный патруль. Сказочные песни” 0+
12.00 М/ф “Мир Винкс” 6+
12.55 М/ф “Команда Флоры” 0+
14.00 Час Союзмультфильма 6+
15.00 Ералаш 6+
16.10 М/ф “Отель у овечек” 0+
18.00 М/ф “Геройчики” 0+
20.30 Спокойной ночи, малыши! 0+
20.45 М/ф “Царевны” 0+
22.30 М/ф “Диностер” 6+
23.00 М/ф “Гризли и лемминги” 6+

ЗВЕЗДА

07.00 Х/ф “Горячий снег” 12+
09.00 Новости недели 16+
09.25 Служу России 12+
09.55 Военная приемка 12+
10.40 Скрытые угрозы 16+
11.30 Код доступа 12+
12.20 Легенды армии с Александром Маршалом 12+
13.15 Т/с “Кремень. Освобождение” 16+
18.00 Главное 16+
19.40 Галерея Звезд. Валентина Леонтьева 12+
21.25 Д/ф “Ступени Победы” 16+
23.55 Х/ф “Трембита” 12+

ДОМАШНИЙ

06.30 Х/ф “Истерзанная” 16+
10.40 Х/ф “Тонкая работа” 16+
14.40 Х/ф “Открытая дверь” 16+
19.00 “Контракт на счастье” 16+
23.15 Х/ф “Воспитание и выгул собак и мужчин” 16+

Прокуратура информирует

ВАНДАЛИЗМУ – НЕТ!

Несомненно, многие неравнодушные жители и гости нашего района были огорчены, увидев поломанные скамейки на площади Районного Дома Культуры, искореженные, изрисованные и исписанные рисунками и надписями нецензурного характера тренажеры, установленные на уличной спортплощадке на Бульваре, ставшие результатами нездоровых развлечений граждан.

Между тем, подобные действия признаются в нашей стране не просто мелкими проступками, а преступлением, влекущим за собой судимость.

Так, по вышеуказанным фактам порчи имущества в общественных местах на основании материалов поверки прокуратуры района возбуждены уголовные дела по части 1 статьи 214 Уголовного кодекса Российской Федерации – ВАНДАЛИЗМ.

Слово «вандализм» отождествляется с грубостью, жестокостью, низким культурным развитием личности.

Уголовный закон определяет вандализм как осквернение зданий или иных сооружений, порчу имущества на общественном транспорте или в иных общественных местах.

Речь идет о недвижимых объектах, различных по функциональному назначению:

- построенных людьми зданиях (корпуса предприятий, магазины, библиотеки, поликлиники и др.) и иные сооружения (остановки общественного транспорта, торговые ларьки, мосты, скульптурные композиции, рекламные тумбы и др.),

- любом имуществе на общественном транспорте или в иных общественных местах (сиденья, стекла, световые приборы, оборудование, кузова транспорта, светофоры, дорожные знаки, уличные фонари, двери, окна, стены помещений клубов, кинотеатров, культурно-развлекательных центров, скамейки в парках отдыха, аттракционы, уличные тренажеры, детские площадки и т.д.).

Состав данного преступления образуют два деяния:

- осквернение – действия, приводящие к приданию общественным зданиям, сооружениям или их частям обезображенного внешнего вида. Это может выражаться, например, в нанесении непристойных рисунков, надписей циничного содержания, нецензурных слов, наклеивании плакатов аморального содержания, загрязнении красящими веществами, нечистотами; в повреждении памятников истории и культуры, их художественных элементов, барельефов; в глумлении над общепринятыми духовными и историческими ценностями (размещение фашистской символики на монументах и памятниках борцам против фашизма и нацизма и т.д.)

- порча имущества – действия по разрушению, уничтожению или повреждению имущества, приводящие в полную или частичную непригодность его использования в соответствии с прямым назначением (сломанные скамьи, сидеть на которых и наслаждаться выступлением артистов не представляется возможным; истерзанный тренажер, на котором после приложения руки вандала не получится выполнить эффективный комплекс упражнений при этом любуясь пейзажами озера «Бездонное»).

Ответственность за вандализм наступает уже с 14-летнего возраста!

А максимальное наказание – до трёх лет лишения свободы!

Повышает общественную опасность вандализма совершение его группой лиц (в том числе подростков), а равно по мотивам политической, идеологической, расовой, национальной или религиозной ненависти или вражды, либо по мотивам ненависти или вражды в отношении какой-либо социальной группы.

Всегда важно помнить, что необдуманные действия, кажущиеся мелкой шалостью, могут негативно сказаться на всей будущей жизни самого горе-вандала и его семьи.

Любой акт вандализма влечет за собой не только финансовые затраты на восстановление, но и наносит душевные раны людям, любящим, берегущим и делающим краше и благоустроеннее Перемышльский район.

Так давайте сохраним наш любимый район комфортным, уютным и приветливым. Берегите и сохраняйте все то, что создано и построено для нас!

Если вы стали свидетелем факта вандализма, необходимо, по возможности, зафиксировать совершение преступления на фото- видео- и обратиться в полицию или прокуратуру.

Прокуратура Перемышльского района информирует, что в мессенджере Telegram работает официальный канал прокуратуры Калужской области.

На данном ресурсе оперативно размещаются актуальные, интересные, а главное достоверные новости о работе органов прокуратуры нашего региона.

Подписаться на канал Вы можете отсканировав нижеуказанный QR-код, через поиск в приложении или Telegram Web по ключевым словам «Прокуратура Калужской области», а также по ссылке: https://t.me/prokklg40

На территории Перемышльского района продолжают совершаться мошенничества

За 7 месяцев 2023 года на территории Перемышльского района было зарегистрировано 22 мошенничества, (за 7 месяцев предыдущего года - было совершено 12 мошенничеств). Жителям района звонят по телефону злоумышленники и под различными предлогами добиваются перевода, перечисления им денежных средств. Так, преступными действиями злоумышленников на территории Перемышльского района у жителей было похищено мошенническим способом, путем обмана и злоупотребления доверием, денежных средств на общую сумму около 2 миллионов восьмисот тысяч рублей. По всем фактам совершения мошенничеств сотрудниками ОеМВД России по Перемышльскому району возбуждены уголовные дела, ведется следствие, дознание.

Под предлогом освобождения родственников от уголовной ответственности было совершено 3 преступления, введенные в заблуждение граждане перевели злоумышленникам соответственно 290 тысяч рублей, 350 тысяч рублей, 120 тысяч рублей. Под предлогом недопущения хищения денежных средств с банковского счета на территории района злоумышленниками совершено 5 преступлений. Наибольшая похищенная сумма, переведенная доверчивыми гражданами, в данных случаях составила 470 тысяч рублей. Также ряд мошенничеств злоумышленники совершили на территории района под следующими предлогами: под предлогом получения возможности получения дохода путем инвестирования, под предлогом устройства на работу, под предлогом получения дохода в сети Интернет, под предлогом оформления аннулирования кредитных обязательств, под предлогом приобретения билетов на спектакль, под предлогом заработка в сети Интернет, под предлогом поставки строительных материалов, под предлогом получения дополнительного заработка.

Сотрудниками ОеМВД России по Перемышльскому району проводятся мероприятия, направленные на профилактику совершения мошенничеств на территории района, вручаются памятки. Жителям района разъясняются способы мошенничеств, они предупреждаются об опасности попадания на уловки мошенников.

Так, в августе начальником ОеМВД России по Перемышльскому району подполковником полиции В.Т.Гаджибековым. совместно с прокурором Перемышльского района советником юстиции А.В.Павловым и помощником прокурора Ю.В. Шлейнинг была проведена встреча в с.Корекозево с работниками ООО «Калужская Нива», в ходе которой с сотрудниками сельхозпредприятия проводилась профилактическая беседа о недопущении попадания на уловки мошенников.

Следует всегда помнить, что самый действенный способ защиты от мошенников - это не вступать в телефонные разговоры с лицами,звонящими с незнакомых номеров. Они представляются сотрудниками банковских учреждений, правоохранительных органов, и других организаций. В случае поступления таких звонков - бросайте трубку. Защитите себя и своих близких. Не вступайте в разговоры с незнакомцами по телефону.

ОеМВД России по Перемышльскому району.

ПРОЛЕТАРИИ ВСЕХ СТРАН, СОЕДИНЯЙТЕСЬ!

К КОММУНИЗМУ

ОРГАН ПЕРЕМЫШЛЬСКОГО РАЙОННОГО КОМИТЕТА КПСС И РАЙОННОГО СОВЕТА НАРОДНЫХ ДЕПУТАТОВ КАЛУЖСКОЙ ОБЛАСТИ

Газета основана 27 марта 1931 года

СУББОТА, 6 АВГУСТА 1988 г.

Газета выходит по вторникам, четвергам и субботам

№ 95 (6858)

Цена 3 коп.

К 660-летию Перемышля

СЛИЯНИЕ РЕК

Гулкое эхо веков

Самое древнее поселение наших предков обнаружено у деревни Вороново. Оно относится к среднекаменному веку (первое тысячелетие до нашей эры). При раскопках, произведенных здесь в 1898 году, удалось найти много каменных топоров, кремневых наконечников стрел, скребков и даже каменный молот. На этом же месте в VII—IX веках существовало и дославянское поселение.

Левкин Бугор, расположенный между озером Тишь и селом Желохово, подарил ученым еще одно замечательное открытие — поселение людей «дьяковой культуры». Эти люди обитали в междуречье Оки и Волги в VII—V веках до нашей эры. Еще два с половиной тысячелетия назад наши предки занимались охотой, рыбной ловлей, осваивали скотоводство и земледелие.

ПЕРВОЕ упоминание о Перемышле относится к 1328 году, но раскопки обнаружили здесь пребывание человека еще в IX-X веках.

Особенно густо населенным, как свидетельствуют исследования, являлся довольно обширный регион левобережья Оки, от Жиздры до Угры. Здесь выявлены многочисленные захоронения вятичей, их селища и городища, в том числе — уникальное Воротынское.

Летописцы отмечают посещение нашего края князем Юрием Долгоруким в 1154 году: «Пришедшие же ему в Вятиче и ста, не дошед до Козельска...».

Не исключено, что именно на красовитых холмах, у слияния Оки и Жиздры, где князь «перемысливал», размышлял, думу думал, вскоре и был сооружен в память об этом Перемышль (Премысль). Место действительно памятное, и Долгорукому было о чем размышлять: поход оказался неудачным, всю дружину поразила неведомая эпидемия, начался массовый падеж коней.

Есть, правда, и другое мнение о происхождении названия Перемышля — от собственного польского имени Пшемысл или Премысл (в русском произношении).

Изучая конструкцию Перемышльского городища, я поразился изощренности инженерной мысли наших предков, которой могут позавидовать даже современные специалисты. Острог состоял из двух деревянных крепостей, примыкавших к оврагу, где протекал ручей. Устье оврага замыкал мощный земляной вал с регулируемыми водотоками. Он служил и плотиной защитного водоема, и соединительной площадкой между крепостями. Для сохранения постоянной неприступности с первыми холодами овраг осушался, а весной вновь наполнялся водой.

Большой интерес вызывают сооружения Воротынского городища. Раскопками, произведенными здесь в 1940 и в 1975 году, обнаружены остатки жилых и производственных построек, собраны многочисленные предметы XII—XV веков.

Наши предки неохотно признавали власть князей, нерегулярно платили им дань. Неоднократно их пытались усмирить то Святослав, то Владимир, а в своем «Поучении» Мономах говорил о походах на вятичей как об особой доблести, достойной уважения и славы.

Медленно распространялось среди вятичей христианство, до начала XII века они упрямо сохраняли языческие обычаи и обряды и даже убили ретивого проповедника Кукшу в 1113 году.

Много раз в стенах Перемышльского острога звучали боевые призывы.

Если допустить существование Перемышля еще в домонгольское время, то станет ясно, какая трагическая участь постигла его в период нашествия кочевников в пределы Козельского княжества: орды богатура Субудая, одного из лучших полководцев Батыя, спалили и опустошили наши места, хотя, по словам летописца, здесь «бысть брань великая и сеча зла».

С 1328 года Перемышль упоминается довольно часто в различных летописных источниках. Волна за волной накатывались сюда орды грабителей и завоевателей – то литовцев, то ордынцев, то крымских татар. К этому времени Перемышль надежно укреплен, обнесен стеной около 140 саженей в окружности, с 7 глухими и одной проезжей башнями.

Опустошительным для нашего края был поход хана Ахмеда (Ахмата) в 1480 году, мучительно-изнурительным оказалось знаменитое стояние на Угре.

Драматична судьба Перемышльского края в период польской интервенции 1601—1619 годах. Город неоднократно подвергался опустошительным разорениям бандами гетмана Сагайдачного, Сапеги, Лисовского, Лжедмитрия II. В своих злодеяниях эти цивилизованные грабители довольно часто превосходили даже татаро-монголов.

Через Перемышль в 1606 году проходили отряды под руководством народного вождя И.С.Болотникова.

Набеги иноземных захватчиков в нашем крае усугубляли еще эпидемии, уносившие многие тысячи жизней. Подлинные стихийные бедствия являли собой и неоднократные пожары.

Довольно печально выглядел Перемышль к 1685 году по описи Фомы Дмитриева: «стены выгнили и вывалились..., а иные места загорожены кольем да жердьем...». Всего 27 дворов сохранилось в то время здесь.

С.Питиримов,
член Союза журналистов СССР.

К 670-летию Перемышля

Наша ЖИЗНЬ

Перемышльская районная газета

Газета основана в марте 1931 года № 21 (8069) Суббота, 14 марта 1998 года Цена договорная

На волне ее памяти

- А я помню эту площадь именно такой, какой она изображена на фотографии, - сказала Галина Павловна, когда взглянула на снимок, публикуемый на этой странице. - Между прочим, и сквер этот мы сами сажали. Площадь была вымощена булыжником. С одной стороны был сквер, как и сейчас, а с другой, где административное здание и столовая, размещались магазины, причем в два ряда. Там же были и винные погреба. Где сейчас находится типография, размещалась пожарная часть с каланчой. Я это знаю, потому что дядя у меня в пожарке конюхом работал. Там были большие ворота и стояли лошади. А каланча - или шести, или восьмигранная сверху, небольшая, может, но Перемышль с нее было хорошо видно. А рядом с церковью Сошествия Святого Духа – небольшой домик с колоннами, он сейчас скова храму отошел, в нем находилась церковная сторожка.

С этой женщиной мы совершили своеобразное путешествие во времени. Конечно, не до самых его истоков, но достаточно вглубь, в те годы, которые теперь немного кто помнит. Что делать, люди уходят, а память вместе с ними. А Галина Павловна Белова – одна из сегодняшних перемышлянок- старожилов. Практически всю свою жизнь она провела в Перемышле, работала здесь в библиотеке. О тех годах она вспоминает с удовольствием. Да и, конечно, не только она одна считает, что несколько десятилетий назад в Перемышле существовала какая-то своя особая атмосфера, которой теперь он, к сожалению, отчего-то лишился. И самыми интересными для нее были годы молодые, еще довоенные.

- Конечно же, долгое время любимым местом отдыха перемышлян был городской бульвар, - вспоминает Галина Павловна. - Там находился летний театр, играл духовой оркестр, работали гигантские качели. С появлением кинематографа там же стали показывать первые фильмы. Билеты стоили дешево, и мы, молодые, в кино ходили очень часто. Я помню один из первых показанных фильмов, это «Свинарка и пастух». А внизу, на озере, была лодочная станция, стояло около десятка яликов, и за небольшую плату можно было кататься по озеру.

Мы, наверное, были как-то подобрее и попроще сегодняшних молодых людей, хотя тоже часто собирались вместе и отмечали какие-то праздники. То же солнышко караулили, к примеру. Но как мы его караулили – брали ту же лодку, собирались с друзьями. Баян, гитара... Но в мыслях не было кому-то напакостить, как теперь на Петров день случается.

Между прочим, и пионерский клуб тогда существовал. Находился он на месте сегодняшнего здания райсуда: на первом этаже – типография, на втором – клуб, а в крыле со двора – Дом пионеров. Тогда существовал интересный струнный ансамбль школьников, им руководил Валентин Александрович Борисов. Кстати, и первый патефон в Перемышле появился именно там, и люди собирались слушать пластинки.

- Вообще во время учебы у нас не было времени баловаться, - продолжает Галина Павловна. - Проходило много разных интересных мероприятий. Я помню, что на каждом празднике школьники составляли популярнее тогда пирамиды, а учителем физкультуры у нас был Григорий Иванович Типикин. И мы, девчонки, не стеснялись прыгать через коня, делать эти пирамиды.

Она поднялась и принесла из соседней комнаты альбом с фотографиями. На одной из них на фоне старого школьного здания и виднеющегося рядом одноэтажного стояла группа молодых девушек:

- Вот, видишь, какими мы были?

- А что это рядом со школой?

- Это - гимназия, ведь вторую половину бывшего школьного здания построили гораздо позже.

Мне подумалось тогда, что далекие уже годы были для молодой Галины Павловны довольно памятными, ведь недаром она до сих пор хранит фотографии своих учителей, помнит по имени их и тогдашних директоров школы - Фролочкина и Иванова. А иностранный, немецкий язык у них в классе, вела Елена Михайловна Любимова, мать будущего замечательного переводчика. Наверное, следует сказать, что их с семьей Беловых связывали не только отношения по школе, но это уже предмет особого разговора.

- Еще в школе мы много читали. У нас была одна знакомая бабушка, а у нее дома - просто замечательная библиотека. И мы брали книги буквально на одну ночь, чтобы потом обязательно вернуть.

- Но в вашем детстве, наверное, библиотека и в самом Перемышле была?

- Да, она размещалась там, где потом построили сберкассу, вместе с Крестьянским домом. Это уже в начале тридцатых годов.

- А когда вы уже сами работали в библиотеке, тогда перемышляне много читали?

- Мне кажется, что тогда школьники читали больше. Успехом пользовалась классика, французская литература, книги по географии и технике. Теперешние, наверное, не все и по школьной программе читают. Я иногда с грустью думаю, что немногие современные подростки знают, что такое настоящая опера, им просто негде ее послушать. Очень обидно за них, а я в годы своей учебы в московском библиотечном техникуме смогла побывать во всех театрах, теперь же у молодежи нет такой возможности...

...Во время весенней распутицы Перемышль выглядит не слишком приглядно Течет грязный ручей в овраг около бывшего райисполкома. Овраг давно уже превратился в свалку. А Галина Павловна помнит, что когда-то в овраге был зеленый холмик, отшлифованный многими льдинами, проходившими по озеру в пору разлива. Как давно нет и того колодца у озера, из которого жители Красноармейской улицы носили домой воду. Может быть, это те же из незначительных в общем-то вещей, которые мы в свое время потеряли.

А. Гусев.

На снимке: так выглядел центр Перемышля в начале 30-х годов.

АДМИНИСТРАЦИЯ
(исполнительно-распорядительный орган)
муниципального района «Перемышльский район»
ПОСТАНОВЛЕНИЕ
с. Перемышль 7 августа 2023 г. № 691
О внесении изменений в муниципальную Программу «Развитие физической культуры и спорта в муниципальном районе «Перемышльский район», утвержденную постановлением администрации муниципального района «Перемышльский район» от 06.02.2020г. № 83

В соответствии с Решением Районного Собрания муниципального района «Перемышльский район» «О бюджете муниципального района «Перемышльский район» на 2022 год и плановый период 2023 и 2024 годов» от 22.12.2022 № 153, постановлением администрации муниципального района «Перемышльский район» от 11 октября 2019 года № 745 «Об утверждении Порядка принятия решения о разработке муниципальных программ муниципального района «Перемышльский район», их формирования и реализации и Порядка проведения оценки эффективности реализации муниципальных программ муниципального района «Перемышльский район», руководствуясь Положением «О муниципальных правовых актах муниципального района «Перемышльский район»», утвержденного постановлением Районного Собрания МО «Перемышльский район» от 20.09.2005года № 145, администрация муниципального района ПОСТАНОВЛЯЕТ:

1. Внести изменения в муниципальную программу «Развитие физической культуры и спорта в муниципальном районе «Перемышльский район», утвержденную постановлением администрации муниципального района «Перемышльский район» от 06.02.2020г. № 83, изложив приложение к постановлению администрации муниципального района «Перемышльский район» «Комплекс мероприятий и финансовое обеспечение реализации программы» в новой редакции (прилагается).
2. Настоящее постановление вступает в силу с момента его официального опубликования.
3. Разместить настоящее постановление на официальном сайте администрации МР «Перемышльский район» в течение 10 дней со дня его официального опубликования.
4. Сведения о внесении изменений в муниципальную программу разместить в государственной автоматизированной системе «Управление» в течение 10 дней со дня официального опубликования.
5. Контроль за исполнением настоящего постановления возложить на Спасову Т.В. – заместителя Главы администрации муниципального района «Перемышльский район».

Глава администрации муниципального района Н.В. Бадеева.

Постановление с приложениями размещены на сайте газеты - наша-жизнь-перемышль.рф в разделе Документы МР.

АДМИНИСТРАЦИЯ
(исполнительно-распорядительный орган)
муниципального района «Перемышльский район»
ПОСТАНОВЛЕНИЕ
с. Перемышль 8 июня 2023 г. № 464
Об утверждении муниципальной программы «Поддержка развития российского казачества на территории муниципального района «Перемышльский район»

В соответствии с Федеральным законом от 05.12.2005 № 154-ФЗ «О государственной службе российского казачества», Федеральным законом от 02.04.2014 № 44-ФЗ «Об участии граждан в охране общественного порядка», «Стратегией развития государственной политики Российской Федерации в отношении российского казачества на 2021 – 2030 годы» (утверждена Указом Президента РФ 09.08.2020 № 505), Указом Президента РФ от 25.02.2003г № 249 “О совершенствовании деятельности по возрождению и развитию российского казачества», Постановлением администрации муниципального района «Перемышльский район» от 11 октября 2019 года № 745 «Об утверждении Порядка принятия решения о разработке муниципальных программ муниципального района «Перемышльский район», их формирования и реализации и Порядка проведения оценки эффективности реализации муниципальных программ муниципального района «Перемышльский район», в целях обеспечения реализации в Перемышльском районе государственной политики по возрождению и развитию российского казачества, системы патриотического воспитания молодежи, возрождения традиционной культуры казачества, сохранения культурных ценностей, осуществления мероприятий, влияющих на процесс возрождения и становления казачества, администрация муниципального района ПОСТАНОВЛЯЕТ:

1. Утвердить муниципальную программу муниципального района «Перемышльский район» «Поддержка развития российского казачества на территории муниципального района «Перемышльский район» (прилагается).
2. Настоящее постановление вступает в силу с 01 января 2024 года, подлежит официальному опубликованию и размещению на официальном сайте администрации муниципального района «Перемышльский район» в сети интернет.
3. Контроль за исполнением настоящего постановления возложить на заместителя Главы администрации муниципального района «Перемышльский район» Спасову Т.В.

Глава администрации муниципального района Н.В. Бадеева.

Постановление с приложениями размещены на сайте газеты - наша-жизнь-перемышль.рф в разделе Документы МР.

АДМИНИСТРАЦИЯ
(исполнительно-распорядительный орган)
муниципального района «Перемышльский район»
ПОСТАНОВЛЕНИЕ
с. Перемышль 2 июня 2023 г. № 450
Об утверждении Положения о порядке заключения договоров (соглашений) с казачьими обществами и Положения о порядке финансирования несения муниципальной или иной службы членами казачьих обществ

В соответствии с частью 2 статьи 8 Федерального закона от 05.12.2005 № 154-ФЗ «О государственной службе российского казачества», Постановлением Правительства Российской Федерации от 08.10.2009 № 806 «О порядке привлечения членов казачьих обществ к несению государственной или иной службы и порядке заключения федеральными органами исполнительной власти и (или) их территориальными органами договоров (соглашений) с казачьими обществами», администрация муниципального района ПОСТАНОВЛЯЕТ:

1. Утвердить Положение о порядке заключения договоров (соглашений) с казачьими обществами согласно приложению № 1 к настоящему постановлению.
2. Утвердить Положение о порядке финансирования несения муниципальной или иной службы членами казачьих обществ согласно приложению № 2 к настоящему постановлению.
3. Настоящее постановление вступает в силу с момента его официального опубликования и подлежит размещению на официальном сайте администрации муниципального района «Перемышльский район» в сети интернет.
4. Контроль за исполнением настоящего постановления возложить на заместителя Главы администрации Спасову Т.В.

Глава администрации муниципального района Н.В. Бадеева.

Постановление с приложениями размещены на сайте газеты - наша-жизнь-перемышль.рф в разделе Документы МР.

АДМИНИСТРАЦИЯ
(исполнительно-распорядительный орган)
муниципального района «Перемышльский район»
ПОСТАНОВЛЕНИЕ
с. Перемышль13 февраля 2023г. № 132
Об утверждении положения о порядке взимания родительской платы за присмотр и уход за детьми в муниципальных образовательных учреждениях, реализующих образовательную программу

дошкольного образования в муниципальном районе «Перемышльский район»

В соответствии с Федеральным законом от 06.10.2003 года № 131 – ФЗ «Об общих принципах организации местного самоуправления в Российской Федерации», статьёй 65 Федерального закона от 29.12.2012 года № 273 – ФЗ «Об образовании в Российской Федерации», в целях реализации Поручения Губернатора Калужской области от 17.10.2022 № ПР-40/18-22, администрация муниципального района ПОСТАНОВЛЯЕТ:

1. Утвердить положение о порядке взимания родительской платы за присмотр и уход за детьми в муниципальных образовательных учреждениях, реализующих образовательную программу дошкольного образования в муниципальном районе «Перемышльский район», согласно приложению, в новой редакции.
2. Признать утратившим силу постановление администрации муниципального района «Перемышльский район» от 09.12.2013 года №1690 «Об утверждении Положения о порядке взимания родительской платы за присмотр и уход за детьми в муниципальных образовательных учреждениях, реализующих образовательную программу дошкольного образования в муниципальном районе «Перемышльский район» и постановление администрации муниципального района «Перемышльский район» от 10.10.2022 года №849 «О внесении изменений в Положение о порядке взимания родительской платы за присмотр и уход за детьми в муниципальных образовательных учреждениях, реализующих образовательную программу дошкольного образования в муниципальном районе «Перемышльский район».
3. Настоящее постановление вступает в силу со дня его подписания и применяется к правоотношениям, возникшим с 01 октября 2022 года
4. Настоящее постановление подлежит официальному опубликованию.
5. Контроль за исполнением настоящего постановления возложить на Гусева И.Г.- заместителя Главы администрации муниципального района «Перемышльский район».

Глава администрации муниципального района Н.В. Бадеева.

Постановление с приложениями размещены на сайте газеты - наша-жизнь-перемышль.рф в разделе Документы МР.

АДМИНИСТРАЦИЯ
(исполнительно-распорядительный орган)
муниципального района «Перемышльский район»
ПОСТАНОВЛЕНИЕ
с. Перемышль 24 марта 2022 г. № 236
О внесении изменений в постановление администрации муниципального района «Перемышльский район» от 31.01.2020 № 80 «Об утверждении муниципальной программы «Развитие сельского хозяйства и регулирования рынков сельскохозяйственной продукции, сырья и продовольствия в муниципальном районе «Перемышльский район» (ред. от 08 июля 2021 года № 650)

С соответствии с статьей 179 Бюджетного кодекса Российской Федерации, решением Районного Собрания муниципального района «Перемышльский район» от 23.12.2021 № 78 «О бюджете муниципального района «Перемышльский район» на 2022 год и на плановый период 2023 и 2024 годов», постановлением администрации муниципального района «Перемышльский район» от 11.10.2019 № 745 «Об утверждении Порядка принятия решения о разработке муниципальных программ муниципального района «Перемышльский район», их формирования и реализации и Порядка проведения оценки эффективности реализации муниципальных программ муниципального района «Перемышльский район», администрация муниципального района: ПОСТАНОВЛЯЕТ:

1. Внести следующие изменения в постановление администрации муниципального района «Перемышльский район» от 31.01.2020 № 80 «Об утверждении муниципальной программы «Развитие сельского хозяйства и регулирования рынков сельскохозяйственной продукции, сырья и продовольствия в муниципальном районе «Перемышльский район»:

1.1. Пункт 8 паспорта муниципальной программы «Развитие сельского хозяйства и регулирования рынков сельскохозяйственной продукции, сырья и продовольствия в муниципальном районе «Перемышльский район» изложить в следующей редакции:

8. Объемы финансирования муниципальной программы за счет бюджетных ассигнований

2. Настоящее постановление вступает в силу с момента его подписания и подлежит официальному опубликованию.

Глава администрации муниципального района Н.В. Бадеева

Постановление полностью размещено на сайте газеты - наша-жизнь-перемышль.рф в разделе Документы МР.

АДМИНИСТРАЦИЯ
(исполнительно-распорядительный орган)
муниципального района «Перемышльский район»
ПОСТАНОВЛЕНИЕ
с. Перемышль14 августа 2023 г. № 703
Об утверждении документации по планировке территории: «Разработка проекта межевания территории многоквартирных жилых домов Калужская область, Перемышльский район, с.Перемышль, ул.Гагарина, ул.Лесная»

В соответствии со статьями 41, 42 ,43, 45, 46 Градостроительного кодекса Российской Федерации, Федеральным законом от 6 октября 2003года №131-ФЗ «Об общих принципах организации местного самоуправления в Российской Федерации», Уставом муниципального образования муниципального района «Перемышльский район», с учетом протокола публичных слушаний по утверждению документации по планировке территории: «Разработка проекта межевания территории многоквартирных жилых домов Калужская область, Перемышльский район, с.Перемышль, ул.Гагарина, ул.Лесная» №12 от 13.08.2023 г., заключения о результатах публичных слушаний по утверждению документации по планировке территории: «Разработка проекта межевания территории многоквартирных жилых домов Калужская область, Перемышльский район, с.Перемышль, ул.Гагарина, ул.Лесная» от 13.08.2023 г., Администрация муниципального района «Перемышльский район» ПОСТАНОВЛЯЕТ:

1. Утвердить документацию по планировке территории: «Разработка проекта межевания территории многоквартирных жилых домов Калужская область, Перемышльский район, с.Перемышль, ул.Гагарина, ул.Лесная».
1. 2. Утвержденная настоящим постановлением документация по планировке территории: «Разработка проекта межевания территории многоквартирных жилых домов Калужская область, Перемышльский район, с.Перемышль, ул.Гагарина, ул.Лесная» подлежит опубликованию на официальном сайте администрации МР «Перемышльский район» по адресу: https://peremyshl-r40.gosweb.gosuslugi.ru/ в разделе «Земля и имущество (Комплексные и кадастровые работы)» и обнародованию на информационных стендах.
3. Настоящее постановление вступает в силу после официального опубликования.
4. Контроль за исполнением настоящего постановления возложить на заместителя главы администрации муниципального района “Перемышльский район” В.Л.Голубева

Глава администрации муниципального района Н.В.Бадеева.

АДМИНИСТРАЦИЯ
(исполнительно-распорядительный орган)
муниципального района «Перемышльский район»
ПОСТАНОВЛЕНИЕ
с.Перемышль 14 августа 2023 г. № 705
О разработке проекта внесения изменений и дополнений в Генеральный план сельского поселения «Село Борищево» Перемышльского района Калужской области», утвержденный решением Сельской Думы сельского поселения «Село Борищево» от 27.09.2013 № 137

В соответствии со статьями 9, 23, 24, 28 Градостроительного кодекса Российской Федерации, Федеральным Законом № 131-ФЗ от 06.10.2003г. «Об общих принципах организации местного самоуправления в Российской Федерации», Приказом Минэкономразвития России от 09.01.2018 N 10 «Об утверждении Требований к описанию и отображению в документах территориального планирования объектов федерального значения, объектов регионального значения, объектов местного значения и о признании утратившим силу приказа Минэкономразвития России от 7 декабря 2016 г. N 793» Уставом муниципального района «Перемышльский район», администрация муниципального района «Перемышльский район» ПОСТАНОВЛЯЕТ:

1. Приступить к разработке документации по внесению изменений и дополнений в генеральный план сельского поселения «Село Борищево» Перемышльского района Калужской области», утвержденный решением Сельской Думы сельского поселения «Село Борищево» от 29.07.2013 № 137.
2. В соответствии с ч.10 ст.24 Градостроительного кодекса Российской Федерации, заинтересованные лица вправе представить свои предложения по проекту генерального плана
3. Настоящее Постановление вступает в силу со дня его официального опубликования и подлежит размещению на официальном сайте https://peremyshl-r40.gosweb.gosuslugi.ru/ в разделе «архитектура и градостроительство», в районной газете «Наша жизнь».
4. Контроль за исполнением настоящего постановления оставляю за собой.

Глава администрации муниципального района Н.В.Бадеева

АДМИНИСТРАЦИЯ
(исполнительно-распорядительный орган)
муниципального района «Перемышльский район»
ПОСТАНОВЛЕНИЕ
с.Перемышль14 августа 2023 г. № 706
О разработке проекта внесения изменений в Правила землепользования и застройки муниципальных образований, входящих в состав муниципального района «Перемышльский район» утвержденные решением Районного Собрания муниципального района «Перемышльский район» от 10 апреля 2008 года № 235»

В соответствии со статьями 30, 31, 33 Градостроительного кодекса Российской Федерации, п. 20 ч. 1 ст. 14 Федерального закона от 06.10.2003 N 131-ФЗ «Об общих принципах организации местного самоуправления в Российской Федерации», Уставом муниципального района «Перемышльский район», Распоряжением администрации муниципального района «Перемышльский район» от 19.04.2018г. № 130-р «Об утверждении Положения о комиссии по землепользованию и застройке» и Правилами землепользования и застройки муниципальных образований, входящих в состав муниципального района «Перемышльский район» утвержденными решением Районного Собрания муниципального района «Перемышльский район» от 10 апреля 2008 года № 235», администрация муниципального районаПОСТАНОВЛЯЕТ:

1. Приступить к разработке проекта внесения изменений в Правила землепользования и застройки муниципальных образований, входящих в состав муниципального района «Перемышльский район» утвержденные решением Районного Собрания муниципального района «Перемышльский район» от 10 апреля 2008 года № 235» (далее также – проект изменений в Правила), в части:

– внесения изменений в карту градостроительного зонирования и градостроительные регламенты правил землепользования и застройки сельского поселения «Деревня Борищево» (далее также – ПЗЗ поселения) в целях обеспечения соответствия границ территориальных зон требованиям градостроительного, земельного законодательства, Федерального закона от 13.07.2015 № 218-ФЗ «О государственной регистрации недвижимости» (далее также – Федеральный закон № 218-ФЗ) с целью последующего внесение сведений о границах территориальных зон поселения в Единый государственный реестр недвижимости Российской Федерации (далее также – ЕГРН);

– утверждение обязательного приложения к ПЗЗ поселения в соответствии с частью 6.1 статьи 30 Градостроительного кодекса Российской Федерации, содержащее сведения о границах территориальных зон, включающее графическое описание местоположения границ территориальных зон, перечень координат характерных точек этих границ в системе координат, используемой для ведения ЕГРН.

2. Утвердить:
2.1 Порядок и срок проведения работ по разработке проекта внесения изменений в Правила» (Приложение №1);
2.2 Порядок направления предложений заинтересованных лиц в комиссию по землепользованию и застройке муниципального района «Перемышльский район» (далее Комиссия)(Приложение №2);
3. Порядок деятельности и состав Комиссии установлены Распоряжением администрации муниципального района «Перемышльский район» № 130-р от 19.04.2018 года;
4. Комиссии обеспечить опубликование сообщения о принятии настоящего постановления.
5. Настоящее Постановление вступает в силу со дня его официального опубликования и подлежит размещению на официальном сайте https://peremyshl-r40.gosweb.gosuslugi.ru/ в разделе «архитектура и градостроительство», в районной газете «Наша жизнь».
6. Контроль за исполнением настоящего Постановления оставляю за собой.

Глава администрации муниципального района Н.В.Бадеева

Постановление с приложениями размещены на сайте газеты - наша-жизнь-перемышль.рф в разделе Документы МР.

АДМИНИСТРАЦИЯ
(исполнительно-распорядительный орган)
ПОСТАНОВЛЕНИЕ
с. Перемышль 31 июля 2023г. № 663
О внесении изменений в положение об организации горячего питания учащихся в общеобразовательных учреждениях муниципального района «Перемышльский район», утверждённого постановлением администрации муниципального района «Перемышльский район» от 10.08.2020г № 569

В соответствии со статьей 37 Федерального закона от 29 декабря 2012 года № 273-ФЗ «Об образовании в Российской Федерации», администрация муниципального района «Перемышльский район» ПОСТАНОВЛЯЕТ:

1. Внести изменения в положение об организации горячего питания учащихся в общеобразовательных учреждениях муниципального района «Перемышльский район», утверждённого постановлением администрации муниципального района «Перемышльский район» от 10.08.2020г № 569, изложив его в новой редакции (Прилагается).
2. Настоящее Постановление вступает в силу после его официального опубликования.
3. Контроль за исполнением постановления возложить на заместителя Главы администрации муниципального района Спасову Т.В.

Глава администрации муниципального района Н.В. Бадеева.

Постановление с приложениями размещены на сайте газеты - наша-жизнь-перемышль.рф в разделе Документы МР.

АДМИНИСТРАЦИЯ
(исполнительно - распорядительный орган)
муниципального района «Перемышльский район»
ПОСТАНОВЛЕНИЕ
с. Перемышль 4 августа 2023 г. № 689
О внесении изменений в муниципальную программу «Управление имущественным комплексом в муниципальном районе «Перемышльский район»

С целью осуществления администрацией муниципального района муниципальной политики по вопросам местного значения, установленных Федеральным законом от 06.10.2003 года № 131-ФЗ «Об общих принципах организации местного самоуправления в Российской Федерации», и создания условий для эффективного управления собственностью муниципального района «Перемышльский район», согласно Положения о муниципальных правовых актах муниципального района «Перемышльский район», утвержденного решением Районного Собрания муниципального района от 20.09.2005 года № 145, администрация муниципального района П О С Т А Н О В Л Я Е Т :

1. Внести следующие изменения в муниципальную программу «Управление имущественным комплексом в муниципальном районе «Перемышльский район», утвержденную постановлением администрации муниципального района «Перемышльский район» от 25.02.2020г. № 134:

1.1. В пункте 8 «Объемы финансирования муниципальной программы за счёт бюджетных ассигнований» Паспорта муниципальной программы графу «2023 год» и графу «Всего» изложить в следующей редакции:

По годам	Источники финансирования			
	Всего за счет всех источников финансирования (тыс.руб.)	Бюджет муниципального района «Перемышльский район» (тыс.руб.)	Межбюджетный трансферт из областного бюджета (тыс.руб.)	
2023	8 561,73	5 386,93	3 174,80	
Всего (тыс. руб.)	47 710,17	41 139,71	6 570,46	

1.2. В разделе 4 таблица «Источники финансирования» графу «2023 год» и графу «Всего» изложить в следующей редакции:

По годам	Источники финансирования			
	Всего за счет всех источников финансирования (тыс.руб.)	Бюджет муниципального района «Перемышльский район» (тыс.руб.)	Межбюджетный трансферт из областного бюджета (тыс.руб.)	
2023	8 561,73	5 386,93	3 174,80	
Всего (тыс. руб.)	47 710,17	41 139,71	6 570,46	

1.3. В № п/п. 5 раздела 5 Перечень программных мероприятий муниципальной программы таблицы «Перечень основных мероприятий муниципальной программы по направлениям расходов представлен в таблице» заменить наименование мероприятия со слов «Выполнение кадастровых работ за исключением комплексных кадастровых работ» на слова «Выполнение комплексных кадастровых работ» и изложить данный пункт в следующей редакции:

N п/п	Наименование мероприятия	Участник	Источник финансирования	Сумма расходов, всего (тыс.руб)					
				2020	2021	2022	2023	2024	2025
5	Управление муниципальным имуществом (формирование базы данных о муниципальном имуществе и земельных участках (автоматизированный учёт, использование программных продуктов)	Отдел по управлению муниципальным имуществом и природными ресурсами	средства районного бюджета	5 960,24	572,211	100,00	1 252,801	3 860,00	87,61437
									87,61437

2. Настоящее постановление вступает в силу со дня его официального опубликования.
3. Настоящее постановление подлежит размещению на официальном сайте муниципального района «Перемышльский район» в сети Интернет в течение 10 дней со дня его официального опубликования.
4. Сведения о внесении изменений в настоящую муниципальную программу размещаются ответственным исполнителем в государственной автоматизированной системе «Управление» в течение десяти дней со дня официального опубликования настоящего постановления.

Глава администрации муниципального района Н.В. Бадеева.

АДМИНИСТРАЦИЯ
(исполнительно-распорядительный орган)
муниципального района «Перемышльский район»
ПОСТАНОВЛЕНИЕ
с. Перемышль 31 июля 2023г. № 664
Об утверждении Порядка обеспечения бесплатным двухразовым питанием, в том числе возможность замены двухразового питания денежной компенсацией, обучающихся, являющихся детьми-инвалидами, детьми с ограниченными возможностями здоровья, осваивающих основные общеобразовательные программы на дому, в том числе с применением электронного обучения и дистанционных технологий, на территории муниципального района «Перемышльский район»

В соответствии с пунктом 15 части 3 статьи 28, статьей 37, статьей 79 Федерального закона от 29.12.2012 № 273-ФЗ “Об образовании в Российской Федерации”, частью 4 статьи 38 Устава муниципального района «Перемышльский район» (принят постановлением Районного Собрания от 01.06.2005 г № 136), администрация муниципального района «Перемышльский район» ПОСТАНОВЛЕТ:

1. Утвердить Порядок обеспечения бесплатным двухразовым питанием, в том числе возможность замены бесплатного двухразового питания денежной компенсацией, обучающихся, являющихся детьми-инвалидами, детьми с ограниченными возможностями здоровья, осваивающих основные общеобразовательные программы на дому, в том числе с применением электронного обучения и дистанционных технологий, на территории муниципального района «Перемышльский район» (приложение).
2. Утвердить стоимость бесплатного двухразового питания и размер денежной компенсации на 2023 год - 120 рублей ежедневно.
3. Финансирование расходов, связанных с реализацией настоящего Постановления, производить за счет средств бюджета муниципального района «Перемышльский район».
4. Настоящее Постановление вступает в силу после его официального опубликования.
5. Контроль за исполнением настоящего Постановления возложить на заместителя Главы администрации муниципального района Спасову Т.В.

Глава администрации муниципального района Бадеева Н.В.

Постановление с приложениями размещены на сайте газеты - наша-жизнь-перемышль.рф в разделе Документы МР.

Администрация муниципального района «Перемышльский район» в соответствии со ст.39.18 Земельного кодекса Российской Федерации информирует граждан о наличии свободных земельных участков предоставляемых в аренду из земель населенных пунктов, с кадастровыми номерами:

40:17:120101:846, Местоположение установлено относительно ориентира, расположенного в границах участка. Почтовый адрес ориентира: Калужская область, Перемышльский р-н, д.Григоровское, площадью 1200 кв.м., разрешенное использование: для индивидуального жилищного строительства;

40:17:120101:847, Местоположение установлено относительно ориентира, расположенного в границах участка. Почтовый адрес ориентира: Калужская область, Перемышльский р-н, д.Григоровское, площадью 1200 кв.м., разрешенное использование: для индивидуального жилищного строительства;

40:17:120101:848, Местоположение установлено относительно ориентира, расположенного в границах участка. Почтовый адрес ориентира: Калужская область, Перемышльский р-н, д.Григоровское, площадью 1200 кв.м., разрешенное использование: для индивидуального жилищного строительства;

40:17:120101:849, Местоположение установлено относительно ориентира, расположенного в границах участка. Почтовый адрес ориентира: Калужская область, Перемышльский р-н, д.Григоровское, площадью 500 кв.м., разрешенное использование: для индивидуального жилищного строительства;

Заявления о намерении участвовать в аукционе, подаются лично заявителем (по доверенности представителем заявителя), посредством почтового отправления, в приемные дни (понедельник, вторник, среда) с 10.00 до 16.00 часов (с 13.00 до 14.00 – обеденный перерыв) по адресу: Калужская область, Перемышльский район, с. Перемышль, пл. Свободы, д.4, каб.№1 в отдел по управлению муниципальным имуществом и природными ресурсами администрации муниципального района «Перемышльский район» до 18 сентября 2023 года.

Кадастровым инженером Ясеневым Дмитрием Александровичем (248002, Российская Федерация, г.Калуга, ул.Болдина д.57 к.1, оф.101. , ooo.volna@list.ru, тел.: 89206159638, аттестат N 40-10-343, № регистрации в государственном реестре лиц, осуществляющих кадастровую деятельность - 2715) выполняются кадастровые работы по уточнению площади и местоположения границ в отношении следующего земельного участка:

с кадастровым номером 40:17:080312:157, расположенного: Калужская область, р-н Перемышльский, с/т “Заря” , номера кадастровых кварталов 40:17:080326, 40:17:080312, 40:17:080405

Правообладателем земельного участка является, Администрация МР «Перемышльский район» Калужской области (Юридический адрес , Калужская область, Перемышльский район, село Перемышль, пл. Свободы, д.4, тел.+7 (48441) 3-15-36)

Заказчиком кадастровых работ является Председатель СНТ «Заря» Зуйков Арсений Анатольевич (Калужская обл., Перемышльский район, д. Крутицы, СНТ «Заря», уч-к 73, тел. 89805139273)

Собрание заинтересованных лиц по поводу согласования местоположения границы состоится по адресу: г.Калуга, ул.Болдина д.57 к.1, оф.101 в 11 часов 00 минут «19» сентября 2023 г. С проектом межевого плана можно ознакомиться по адресу: г.Калуга, ул.Болдина д.57 к.1, оф.101

Требования о проведении согласования местоположения границ земельного участка на местности принимаются с 18.08.2023 г. по 19.09.2023 г.

Обоснованные возражения о местоположении границ земельных участков после ознакомления с проектом межевого плана принимаются с 18.08.2023 по 19.09.2023 г. по адресу г.Калуга, ул.Болдина д.57 к.1, оф.101. .

Смежные земельные участки, с правообладателями которых требуется согласовать местоположения границ, по адресу: Калужская область, р-н Перемышльский, с/т “Заря”, расположены в кадастровых кварталах 40:17:080326, 40:17:080312, 40:17:080405

При проведении согласования местоположения границ при себе необходимо иметь документ, удостоверяющий личность, а также документы о правах на земельный участок (часть 12 статьи 39, часть 2 статьи 40 Федерального закона от 24 июля 2007 г. №221-ФЗ «Кадастровой деятельности»).

Здоровье

Что такое энтеробиоз?

Энтеробиоз – паразитарная болезнь, которую вызывают острицы.

Острицы – мелкие, тонкие гельминты белого цвета, длиной до 1 см, обитающие в кишечнике, чаще у детей, но болеют и взрослые.

Одна острица одномоментно откладывает на перианальных складках до 17 тыс. незрелых яиц. А на теле ребёнка эти яйца созревают до заразной стадии за 4 – 5 часов во время сна, и уже утром ребёнок может повторно заразить себя и окружающих, распространяя яйца острицы во внешней среде (через нательное и постельное бельё, игрушки, книги, ковры, пол, дверные ручки и другие предметы).

Как именно происходит заражение?

Источник – больной энтеробиозом человек. Заражение происходит через инфицированные предметы. Основной механизм заражения называется фекально-оральным.

Ночью в момент выхода остриц заболевший испытывает сильный зуд около анального отверстия и чешет это место. Иногда он сам не осознает, что чешется во сне. Зуд возникает и от механического раздражения, и от воздействия продуктов жизнедеятельности возбудителей. Отложенные яйца остаются на руках, под ногтями и попадают на предметы домашнего обихода. Там же под ногтями из яиц выходят личинки.

Человек, который потрогает вещи заболевшего, рискует заразиться энтеробиозом через грязные руки. Таким же образом происходит повторное заражение личинками остриц самого заболевшего. Помимо этого созревшие личинки в перианальной области заползают обратно в кишечник больного и достигают там своего половозрелого состояния.

Если не прервать этот круг, то болезнь может продолжаться длительное время, даже несколько лет. За это же время от заболевшего могут заразиться многие: родственники, члены семьи, друзья, одноклассники и даже коллеги по работе. Риск заражения будет гораздо меньше, если обе стороны будут соблюдать элементарные правила личной гигиены.

Какой вред наносят острицы?

Самым частым симптомом является зуд в области заднепроходного отверстия, который появляется до выхода остриц наружу и во время яйцекладки. Зуд мешает сну ребёнка, он просыпается вялым, усталым, с головной болью. Повышается утомляемость, раздражительность, снижается работоспособность. Дети плохо едят, становятся капризными и неуправляемыми. Нередко наблюдаются неустойчивый стул, тошнота, боли в животе, симптомы аллергии – различные высыпания на коже. Остицы могут заползать в мочеиспускательный канал и влагалище, вызывая воспаление, способствуя развитию ночного недержания мочи. Энтеробиоз снижает иммунитет.

При отсутствии специфического лечения и несоблюдения мер личной профилактики заболевание может длиться годами.

Профилактика энтеробиоза

* Регулярное обследование детей из детских коллективов. Соскоб на энтеробиоз назначают обычно при формировании детского коллектива и после того, как дети приходят в коллектив после летних каникул.

* По эпидемическим показаниям анализ кала на энтеробиоз или мазок на энтеробиоз делаются чаще.

* Мазок на энтеробиоз (соскоб) берут и у взрослых при приеме на работу (некоторые специальности), а также на ежегодных профилактических осмотрах.

* Заболевшего ребёнка временно отстраняют от посещения детского учреждения, пока он не пролечится. По завершению курса лечения врач выдает справку на энтеробиоз, где указано, с какого числа он может посещать коллектив снова.

* Если анализы на энтеробиоз, взятые у всего коллектива (например, группа в детском доме), покажут положительные результаты всего лишь у 20%, то всем членам коллектива (и детям, и взрослым) будет показано противопаразитарное лечение. Профилактическое лечение энтеробиоза проводится двукратно с двухнедельным интервалом.

* Самым важным звеном профилактики энтеробиоза является соблюдение правил личной гигиены. Детям важно объяснять, почему нужно мыть руки с мылом после туалета очень тщательно, а также зачем делать это перед едой, почему не стоит брать в рот чужие вещи и игрушки.

Прогноз при энтеробиозе, как правило, благоприятный. Однако очень важно регулярно проводить медицинские обследования, чтобы вовремя выявить и пролечить опасные болезни, в том числе гельминтозы.

ПОВЕСТКА ДНЯ
тридцать пятой сессии
Районного Собрания
муниципального района
«Перемышльский район» шестого созыва

24 августа 2023 года Начало работы: 14-00 час

1.О проекте решения Районного Собрания муниципального района «О внесении изменений и дополнений в Устав муниципального района «Перемышльский район», назначении публичных слушаний по проекту решения Районного Собрания муниципального района «О внесении изменений и дополнений в Устав муниципального района «Перемышльский район».

2.О внесении изменений в Правила землепользования и застройки муниципальных образований сельских поселений, входящих в состав муниципального района «Перемышльский район», утвержденные решением Районного Собрания муниципального района «Перемышльский район» от 10.04.2008г. № 235.

3.Об утверждении Положения «Об Общественном совете муниципального района «Перемышльский район»».

4.О делегировании представителя в состав молодежного парламента при Законодательном Собрании Калужской области от муниципального района «Перемышльский район».

8 800 2000 122
ТЕЛЕФОН ДОВЕРИЯ
для детей, подростков и их родителей

Уважаемые жители Перемышльского района! Приглашаем вас принять участие в изготовлении маскировочных сетей для наших воинов-защитников. Ждем вас ежедневно в районном ДК. Очень нужны ваши руки! Телефон: 8-919-032-67-86

Покупаем земельные доли бывшего колхоза им. Дзержинского, Перемышльский район. Телефоны: 8-910-520-04-29, 8-919-030-27-61. 20-1

(Р) *КУРЫ-НЕСУШКИ высокой яйценоскости (3-10 месяцев). Доставка. Тел: 8 905 427 54 20* 2-1

ТРЕБУЕТСЯ ОТДЕЛОЧНИК. Работа в д.Горки.Оплата договорная. Телефон: 8-910-707-53-93. 4-3

(Р) ПРОДАЁМ КУР-НЕСУШЕК ОТ 120 ДНЕЙ. БЕСПЛАТНАЯ ДОСТАВКА ОТ 5 ШТ. 8 -958-100-27-48. САЙТ: NESUSHKI.RU 10-8

(Р) ГАРАЖИ 8-960-5499-777 7 размеров от 39000 с подъемными воротами. Установка за 3 часа. 25-14

8-903-636-58-56 (круглосуточно)
СТЕЛЛА ПОХОРОННЫЙ ДОМ
село Перемышль, ул. Ленина, д. 48.
ВЕСЬ КОМПЛЕКС РИТУАЛЬНЫХ УСЛУГ
в Перемышле более 10 лет

Администрация и коллектив магазина ООО «Встреча-2» выражают искренние соболезнования продавцу Марине Васильевне Теплаковой по поводу смерти ее матери

Тютчевой Раисы Сергеевны.

«Наша жизнь»
выходит по пятницам
Учредитель: Администрация муниципального района «Перемышльский район».
Издатель: МАУ "Редакция газеты муниципального района "Перемышльский район" "Наша жизнь" Калужской области

Главный редактор Т.И. МАЛОВА.

Телефоны: главного редактора - 3-15-72; бухгалтерии - 3-13-82; отдел рекламы - 3-19-78.

Адрес редакции и издателя: 249130, Калужская область, Перемышльский район с.Перемышль, пл.Свободы, д.1.
E-mail: irida_per@mail.ru
САЙТ: наша-жизнь-перемышль.рф

Номер набран и сверстан в редакции газеты «Наша жизнь».
Отпечатан КРОФИСМК «Губерния» - 248540 Калужская область, г.Калуга, пл. Старый Торг, 5.
Подписан к печати по графику - в 16.00. Фактически - 16.00.
Объем 3 п.л. Индекс П9980
Тираж 1000 Заказ

Мнение редакции может не совпадать с мнением автора. За содержание объявлений редакция ответственности не несет. За текст, опубликованный под знаком (Р), несет ответственность рекламодатель. Переписка не ведется, письма, рукописи, фотографии и рисунки не рецензируются и не возвращаются.

Газета перерегистрирована Управлением Федеральной службы по надзору в сфере связи, информационных технологий и массовых коммуникаций по Калужской области 30 января 2012 г. ПИ №ТУ40-00146